

~~DOES NOT CIRCULATE~~

~~NE PAS PRÉTER~~

GENERAL REPORT

OF THE

CENSUS OF CANADA.

ARSK C.4

3499896

1880-81.

RAPPORT GÉNÉRAL

SUR LE

RECENSEMENT DU CANADA.

VOLUME IV.



OTTAWA:

PRINTED BY MACLEAN, ROGER & CO., WELLINGTON STREET

1885.

CONTENTS OF THE FOURTH VOLUME AND INTRODUCTION.

CONTENU DU QUATRIEME VOLUME ET INTRODUCTION.

TABLE OF SUBJECTS.

GENERAL REPORT, CENSUS OF 1881.

VOLUME FOURTH.

	PAGES
INTRODUCTION to the Fourth Volume.....	VIII

FIRST PART

Ratios, Comparisons and Deductions from the Census of 1871 and 1881.

TABLE A.—Superficies, Population, Sexes, Marriage State, Families and their various Ratios.....	2
TABLE B.—Religious Denominations and their Ratios.....	6
TABLE C.—Origins of the People and the Ratios.....	10
TABLE D.—Birth places of the People and Ratios.....	14
TABLE E.—Population of Cities and Towns, with Comparisons and Ratios in 1861, 1871 and 1881.....	18
TABLE F.—Ratios of Ages for every age of life for each Province separately and for Canada, to which is added the mean average age for each Province and for Canada.....	22
TABLE G.—Ages of the Married and their Ratios.....	60
TABLE H.—Ages of the Widowed and their Ratios.....	64
TABLE I.—I. Going to School.....	68
TABLE I.—II. Infirmities and their Ratios.....	69
TABLE J.—Occupations of the People and their Ratios.....	72
TABLE K.—Number of Churches, Educational and other Institutions, and their Ratios.....	76

TABLE DES MATIÈRES

RAPPORT GÉNÉRAL DU RECENSEMENT DE 1881.

QUATRIÈME VOLUME.

INTRODUCTION du quatrième volume.....	PAGES IX
---------------------------------------	-------------

PREMIÈRE PARTIE.

Proportions, comparaisons et déductions, tirées des recensements de 1871 et 1881.

TABLEAU A.—Superficies, population, sexes, état de mariage, ménages, et leurs différentes proportions.....	2
TABLEAU B.—Etat des cultes et leurs proportions.....	6
TABLEAU C.—Population par nationalités et leurs proportions.....	10
TABLEAU D.—Population par lieux de naissance et leurs proportions.....	14
TABLEAU E.—Population comparée des villes ayant plus de 5,000 âmes, et leurs proportions, en 1861, 1871 et 1881.....	18
TABLEAU F.—Population par âge, pour chaque province séparément et pour le Canada, ainsi que la moyenne des âges pour chaque province et pour le Canada.....	22
TABLEAU G.—Ages des mariés et leurs proportions.	60
TABLEAU H.—Ages des veufs et des veuves et leurs proportions.....	64
TABLEAU I.—I. Allant à l'école.	68
TABLEAU I.—II. Etat des infirmités et leurs proportions.....	69
TABLEAU J.—Occupations de la population et leurs proportions.....	72
TABLEAU K.—Nombre d'églises et d'institution publiques dans leurs rapports au chiffre de la population.....	76

TABLES L. AND M.—Immovable Property and Shipping with their Ratios, &c., and Lands and the state thereof.....	80
TABLE N.—Animals and Animal Products, with Ratios to the Population and Superficies.....	86
TABLE O.—Field Products with Ratios to Population, &c.....	90
TABLE P.—Various Products and Furs with their Ratios.....	96
TABLE Q.—Products of the Forest and Ratios.....	100
TABLE R.—Products of the Fisheries and their Ratios.....	104
TABLE S.—Population of 1871 and 1881 compared by Electoral Districts as constituted by the Re-adjustment Act, assented to 17th May, 1882.....	116

SECOND PART.

TABLE I.—Statement of Territorial Circumscription of the movement of the Catholic Population of the Province of Quebec, during the years 1876 to 1883, being a continuation of Table III, Second Part, Vol. V., Census of 1871.....	134
TABLE II.—Statement of the movement of the Catholic Population of the Province of Quebec, year by year, since 1876 to 1883.....	144
TABLE III.—Statement of the accumulated excess of Births over Deaths of the Catholic Population of the Province of Quebec, from its early settlement to the year 1883.....	145

TABLEAUX L. ET M.—Propriété foncière et maritime dans leurs rapports avec la population et l'état des terres possédées.....	80
TABLEAU N.—Animaux et leurs produits et leurs proportions à la population et à la contenance territoriale.....	86
TABLEAU O.—Produits des champs et leurs proportions	90
TABLEAU P.—Produits divers et leurs proportions.....	96
TABLEAU Q.—Produits des forêts et leurs proportions.....	100
TABLEAU R.—Produits de la pêche et leurs proportions.	104
TABLEAU S.—Population de 1871 et 1881 comparée par districts électoraux, tels que constitués par l'Acte de Nouvelle Distribution, approuvé le 17 mai 1882.....	116

DEUXIÈME PARTIE.

TABLEAU I.—Etat par circonscriptions territoriales du mouvement de la population catholique de la Province de Québec, durant les années 1876 à 1883, étant la suite du tableau III, seconde partie, vol. V., recensement de 1871.....	134
TABLEAU II.—Etat, par année du mouvement de la population catholique de la Province de Québec de 1876 à 1883.....	144
TABLEAU III.—Etat de l'excédant accumulé des naissances sur les décès de la population catholique de la Province de Québec depuis l'origine jusqu'à 1883.....	145

CENSUS OF CANADA, 1881.

INTRODUCTION TO GENERAL REPORT.

VOLUME FOURTH.

The contents of this Report are divided into two parts.

The first part consists of a series of tables, giving the summaries or totals of the various tables of the 1st, 2nd and 3rd volumes, with the proportionate ratios to population and territory.

The second part is a continuation of Table III of the fifth volume of the Census of 1871, being a statement of the movement of the Catholic population of the Province of Quebec, or in other words, the register of the marriages, births and deaths of that population, from its very early settlement down to the year 1883.

It would be the most arrant presumption, and would truly be claiming to be more than human, to say that these three volumes of 1,400 pages of solid figures were absolutely perfect in every detail.

An omission of enumeration was made in Queen's, Prince Edward Island. It was of a pottery, the value of products being about \$5,000.

There exists a discrepancy, or want of proportionate agreement, in relation to the totals of New Brunswick and Nova Scotia, with the industries as respectively reported last Census, and would appear to indicate that the latter had been somewhat exaggerated, while in St. John, N.B., they had, in a like manner, been underrated, and this has led to an investigation being had, with the following result:—

The underrating in the value of the industries alluded to took place in St. John, N.B., and is estimated, in the aggregate, at \$300,000, including a match factory, which had been enumerated as in Restigouche County, on account of the proprietor happening to be there at the time, where he owned a mill.

RECENSEMENT DU CANADA, 1881.

INTRODUCTION AU RAPPORT GÉNÉRAL.

QUATRIÈME VOLUME.

Les matières de ce rapport sont divisées en deux parties.

La 1^{ère} partie comprend une série de tableaux, donnant les sommaires ou totaux des différents tableaux des 1^{er}, 2^{me} et 3^{me} volumes, avec l'état proportionnel à la population et au territoire.

La 2^{me} partie est une continuation du tableau III, du 5^{me} volume du recensement de 1871, et un état du mouvement de la population catholique de la Province de Québec, ou en d'autres termes la compilation des registres des mariages, naissances et décès de cette population, depuis les premières années de son établissement jusqu'à l'année 1883.

Ce serait la plus insigne présomption et vraiment prétendre l'impossible que de dire que ces 3 volumes de 1,400 pages de chiffres fussent parfaits dans tous leurs détails.

Une omission dans l'énumération a été faite dans le comté de Queens, Ile du Prince-Edouard ; c'était à propos d'une poterie dont la valeur des produits s'élevait à \$5,000 environ.

Il existe une différence ou un manque de proportions dans le rapport des totaux du Nouveau-Brunswick et de la Nouvelle-Ecosse, d'avec les industries mentionnées dans le dernier recensement qui semblerait indiquer que ce dernier a été quelque peu exagéré ; tandis qu'à St-Jean, Nouveau-Brunswick, les rapports des industries ont été estimés au-dessous de leur valeur. Ce qui a occasionné une enquête donnant les résultats suivants :—

La diminution dans la valeur des industries qu'on a dit avoir eu lieu à St-Jean, Nouveau-Brunswick et a été évaluée au montant de \$300,000, comprenant une manufacture d'allumeites ajoutée au rapport du comté de Restigouche, parce que le propriétaire, qui y a un moulin, s'y trouvait dans le temps.

The following are the industries, portions of which were omitted: Carving and gilding, cooperage, dressmaking and millinery, engraving and lithographing, gold and silver smithing, musical instrument making, patent medicine manufacturing, saddle and harness making, saw and file cutting, ship material making, tin and sheet-iron working and wood-turning, to the aggregate amount of \$300,000, above mentioned.

Actual errors in the Census are few as compared to the real errors made by the critics of the Census.

A few instances will show: Watchmaking and jewellery-making are industries said by the critics to have been, to a large extent, overlooked.

Our watchmakers and jewellers, as a rule are merchants, and cannot be said to convert anything of importance, but when they do so they come under the more appropriate class of "gold and silversmiths."

In the same way photographic galleries cannot be called manufactories, because the proprietors of these galleries do not make the materials used by photographers.

The same may be said of dentistry. What raw materials are converted by the dentist? The manufacture of dental material is another thing.

One of the critics gives an instance of gross blundering, but he should rather have given it as an instance of his own misquoting.

The instances referred to are "book-binding and edge-tool making." For bookbinding the figures appertaining to boot and shoe making are quoted. In edge-tool making, at page 445, third line from the bottom, the totals for New Brunswick, \$48,460 are given as the value of products, while it is said that in the summary tables they are omitted, but nevertheless they are there in their proper place. See page 509, eighth line from the bottom.

It appears to be scarcely necessary to take up time and space in the report with notice of the remarks made on the shipping, because the objections were all answered when the criticism appeared, but there is one thing that must be alluded to, "the withholding of another volume which is confessedly inaccurate." If such a volume were ever withheld it was prepared without the knowledge of any one connected with the Census room, which, need scarcely be said, was impossible. The fact is that no such volume was ever made or contemplated, that nothing is withheld, and that no compilation of any kind has ever been or is withdrawn from the public eye, and no manipulation of figures has been resorted to or allowed.

Many of these errors of the critics have their source in the fact that several known industries are mixed in various establishments which must be recorded under one title, because it is positively impossible to discriminate between them and make up accounts for each separate element of the joint industries.

Ci suit est la liste des industries omises : sculpture et dorure, tonnellerie, couture et confection d'habits, gravure, lithographie, placage en or et en argent, manufacture d'instruments de musique, manufacture de remèdes patentés, sellerie, scierie, matériaux pour la construction des bâtiments, ferblanterie et tôleries et tours à bois, au montant de \$300,000 ci-dessus mentionné.

Les erreurs actuelles dans le recensement sont peu nombreuses en comparaison des erreurs réelles faites par les critiques du recensement.

Quelques exemples vont le montrer : L'horlogerie et la joaillerie sont des industries, est-il dit par les critiques, qui ont été considérablement négligées. On ne peut pas dire que les horlogers et joailliers, qui sont des marchands, exercent une industrie ayant pour but de transformer les matières premières ; mais quand ils le font, ils sont plus convenablement entrés dans la classe des orfèvres.

De même les galeries photographiques ne peuvent être appelées " manufactures " parce que les propriétaires de ces galeries ne fabriquent pas les matériaux employés par les photographes.

La même chose peut être dite de l'art dentaire. Quelles matières premières sont travaillées par le dentiste ? La manufacture de matériaux dentaires est autre chose.

Les critiques ont commis des erreurs positivement impardonnables : C'est ainsi qu'ils ont cité pour la reliure les chiffres appartenant à la cordonnerie et que, relativement à la manufacture d'instruments tranchants à la page 445, 3me ligne du bas, les totaux pour le Nouveau-Brunswick, \$48,460, sont donnés comme la valeur des produits, tandis qu'il est dit que dans le sommaire ils sont omis ; néanmoins ils y sont à leur place. Voir page 509, 8me ligne du bas.

Il ne semble presque pas nécessaire de prendre le temps et l'espace dans ce rapport de s'occuper des remarques faites sur la marine, parce que les objections ont été réfutées quand la critique a paru. Mais il y a une autre chose à laquelle il faut faire allusion : " La soustraction à la vue du public d'un autre volume qui a été reconnu inexact. " Si un tel volume a été soustrait, il a été préparé sans la connaissance des employés du recensement ; ce qui, inutile de le dire, était impossible. Le fait est qu'aucun volume de ce genre n'a été fait ni projeté, que rien n'est caché et qu'aucune compilation d'aucune sorte n'a été et n'est soustraite à l'œil du public, et qu'aucune manipulation de chiffres n'a été employée ou permise.

Beaucoup de ces erreurs des critiques ont leur source dans le fait que plusieurs industries connues sont mêlées, dans différents établissements qui ont dû être enregistrés sous un seul titre, parce qu'il est positivement impossible de les distinguer séparément, et de faire le montant pour chaque élément séparé des industries réunies.

For a more ample answer to the critics, the memorandum on the subject published by Mr. Taohé, is here reproduced.

THE THIRD VOLUME OF THE CENSUS OF 1881 AND ITS CRITICS.

The third volume of the Census of 1881, which contains the result of the laborious and intricate inquest on the material conditions of Canada, is the subject of attacks from some newspapers. I have thought it my duty, both in the public interest and in justice to the officers connected with the work, especially the Chief Compiler, Mr. Layton, who have to my knowledge, honestly, diligently and intelligently accomplished their arduous task, to show the fallacies and the unfairness of these attacks.

It should not be necessary, but it seems, nevertheless, opportune to remark that absolute accuracy is never to be expected from such a labor as a Census, no matter when, no matter where, and no matter by whom it is executed. It is a false notion to compare the operation of such inquiries to the work of book-keeping and of balancing commercial or financial accounts. To impugn the result of a Census and question its immense usefulness, because errors of details are detected in it, is just as absurd and mischievous as would be an assault on the whole machinery of postal or Customs service, because a certain number of letters got astray and certain inaccuracies are found in reports. Nothing human is unfailing, and errors will occur, do what you may to guard against them: the more or less perfection is the more or less avoidance of such occurrences.

Men at all acquainted with the subject will not take notice of such errors, apparent or real, unless they materially affect the general results of the investigation; they know that when the returns give 32,350,269 bushels of wheat, it means about 32,000,000, and that such errors or inaccuracies of details, whether they are of enumeration, of compilation, of posting or printing, some being of overrating and others of underrating, generally balance each other: the only question is to see if they are not such as to notably influence the grand result and its proportionate deductions.

With these few preliminary remarks, I shall at once take up the points which have been made the subject of the attacks I propose examining.

The Relation between Numbers of Dwellings and Houses owned.

In table I of the first volume is given the number of separate *dwellings* subdivided into five categories, namely: vessels, shanties, inhabited houses, uninhabited houses, and houses in construction, situated in each district; in table XXI of the third volume are given the number of houses owned by the inhabitants of each district. The critics assume that the results of these two separate and quite distinct informations should exactly correspond, and on such extraordinary assumption attack the accuracy of the Census, because in the Census returns the figures representing these two results do not correspond.

The fact of the matter is that if these figures were in precise correspondence it would be a proof that they had been "cooked" and made, by a dishonest process, false and erroneous, for otherwise they cannot agree, being of different nature and purpose.

First, it is self-evident that vessels afloat, shanties, tents and wigwams of nomads are not houses owned, although they are dwellings; second, that houses owned by non-resident persons or companies are not to be included in the number of houses owned in Canada, although they are Canadian dwellings: this at once makes the number of houses owned smaller than the number of dwellings, by many thousands. The error of the critics, in this instance, is such that they have dwelt on the fact that in the Territories there are only 1,242 houses owned by Canadians for 11,652 occupied; when the Census shows that 9,357 of these dwellings are not houses, but the lodges of nomadic populations.

Pour plus ample réponse aux critiques, le mémoire sur le sujet, publié, dans le temps, par M. Taché, est ici reproduit. (*Traduit de l'anglais.*)

LE TROISIÈME VOLUME DU RECENSEMENT DE 1881 ET SES CRITIQUES.

Le troisième volume du Recensement de 1881, qui contient le résultat de recherches laborieuses et difficiles sur les conditions matérielles du Canada, est en ce moment l'objet des critiques de quelques journaux. Je crois devoir, dans l'intérêt public et en justice pour les fonctionnaires qui ont fait le travail du recensement,—en justice surtout pour le chef des compilateurs, M. Layton, qui, je le sais, a accompli cette tâche ardue en toute conscience, avec diligence et d'une manière intelligente,—je crois devoir, dis-je, démontrer l'injustice de ces attaques et relever les erreurs sur lesquelles elles s'appuient.

Il ne devrait pas être nécessaire, mais il me semble opportun de faire observer ici qu'on ne doit jamais compter sur une exactitude absolue dans un travail de recensement,—peu importe quand, où et par qui il a été fait. On se tromperait étrangement en comparant ce travail à celui de la tenue des livres et de la comptabilité. Contester les résultats d'un recensement et son immense utilité parce qu'on y découvre quelques erreurs de détail, c'est aussi absurde et malicieux que d'aller s'attaquer, par exemple, à tout le rouage du service des postes et des douanes parce que quelques lettres se sont égarées et que les rapports du fisc contiennent quelques inexactitudes. Les œuvres humaines ne sont pas, ne peuvent pas être infaillibles : quoi qu'on fasse, il s'y glisse toujours des erreurs. Leur plus ou moins grand degré de perfection, c'est de faire en sorte que ces erreurs se produisent le moins souvent possible.

Ceux qui sont bien au fait de la question ne tiendront pas compte de ces erreurs, apparentes ou réelles, si elles ne changent rien au résultat général du travail. Ils savent que quand les relevés accusent 32,350,269 boisseaux de blé, cela signifie environ 32,000,000, et que de telles erreurs ou inexactitudes de détail,—qu'elles se produisent dans l'énumération, la compilation ou l'impression,—s'équilibrent généralement, car elles consistent, les unes dans une évaluation trop élevée, les autres dans une évaluation trop basse. L'important est de veiller à ce qu'elles ne soient pas de nature à influencer le grand résultat et les déductions qui en découlent.

Avec ces quelques observations préliminaires, je vais maintenant passer en revue les différents points qui ont été attaqués par la presse.

Relation entre le nombre des demeures et des maisons possédées.

Le tableau I du premier volume donne le nombre des *demeures* séparées, subdivisées en cinq catégories : navires, chantiers, maisons habitées, maisons inoccupées et maisons en construction dans chaque district ; le tableau XXI du troisième volume donne le nombre de maisons possédées par les habitants de chaque district. Les critiques prétendent que les résultats de ces deux renseignements, séparés et tout à fait distincts, devraient correspondre exactement, et, se fondant sur une prétention aussi extraordinaire, ils attaquent l'exactitude du Recensement, parce que dans la statistique les chiffres représentant ces deux résultats ne correspondent pas ensemble.

Le fait est que si ces chiffres étaient exactement les mêmes, ce serait la preuve qu'ils auraient été, par un procédé deshonnête, "préparés" et falsifiés, car autrement, étant d'une nature différente et couvrant des choses différentes, ils ne sauraient concorder.

D'abord, il va de soi que les navires, les chantiers, les tentes et les loges des tribus nomades ne sont pas des maisons possédées, bien qu'ils constituent des demeures ; il est également évident que les maisons appartenant à des propriétaires non-résidents ou à des compagnies étrangères ne doivent pas être comprises dans le nombre des maisons possédées au Canada, bien qu'elles soient des demeures canadiennes : de suite, cette différence fait que le nombre des maisons possédées est de plusieurs milliers plus petit que celui des demeures. Ici, l'erreur des critiques est

But there is another reason which influences the difference in a much greater ratio, coming from the fact that many, a great many, houses built and owned as one immovable property form two or more separate dwellings or abodes. By instruction, the enumerators were thus ordered in regard to dwellings to be entered in table I: "A separate house is to be counted wherever the entrance from the outside is separate." No such thing in relation to table XXI, where are entered as one property, one house owned, any such real estate which is by the proprietor thereof considered one building of human abode, no matter that it does oftentimes comprise two separate dwellings or inhabited houses with separate entrance under the same roof.

Hence, when the Census gives (1881) 753,017 occupied dwellings it includes 116 vessels, and 14,692 shanties, tents or wigwams: when it gives 738,209 houses as dwellings occupied, and only 712,440 owned, it is not only *prima facie* correct, but it also conveys the information, worth having, that there were in 1881 about 25,000 houses with double separate dwellings.

There is, on this point, no apparent error, and none to be suspected. Therefore, when the critic, on the face of these figures, exclaims: "It is one of those things, we fancy, that no fellah can understand," it only shows that he, the critic, has failed to understand a very simple thing.

The amount of tonnage owned by Canadians in the Census does not agree with the tonnage registered in accordance with the "Merchant Shipping Act."

It would be a matter for more than ordinary astonishment if they did, for the two things are of different nature, and form no possible criterion of separate or comparative accuracy.

One might just as well make the addition of all the births registered in a country for the last thirty years, and say:—that is the present population of that country.

It is with shipping as it is with other kinds of property: the total of acres on the maps, of houses on the valuation lists, of tons of shipping on the register books, are no correct indication of the number of acres, of houses and of tonnage owned by the inhabitants of Canada, to the exclusion of non-residents at any given moment.

In regard to shipping, the mere transfer of registration from a Canadian port to another British port, outside of Canada, and the keeping, on the registers, of hundreds of vessels which have ceased to exist, but the disappearance of which has not been reported, alters the totals of tonnage to a comparatively very large ratio, at the same time that the first may not alter a unit in the tonnage owned in Canada and that the second diminishes it to the extent of its disappearance. Extensive sales to non-Canadians also necessarily alter the figure of *tonnage owned* in Canada, but not necessarily the *tonnage registered*.

A broad fact is that the amount of tonnage owned by inhabitants of Canada is, every year, increased by many thousands of tons, and the Census shows an increase of 253,588 tons during the decenniad comprised between the years 1871 and 1881, in the four older Provinces. There is no such rule applicable to the register books, on account of transfers of registration and the erasing on the ascertaining of disappearance. It is in this way that between the years 1878 and 1880, when the *Canadian ownership* was experiencing a large increase, the *registration* shows a considerable decrease in tonnage: the registered figures are, 1,333,015 for the year 1878, 1,332,094 for the year 1879, and 1,311,218 for the year 1880.

But whether or not the registration contains the records of those facts and those fluctuations to which ships are submitted as regards ownership, and in particular *Canadian ownership*, such portion of the registers which concerns them is not compiled and is not tabulated in the Reports of the Department of Marine and Fisheries, which purely and simply gives the addition of tonnage registered in Canada, no matter if they are in a greater or lesser proportion owned by inhabitants of Canada.

telle qu'ils ont insisté sur le fait que dans les Territoires il y a seulement 1,242 maisons possédées par des Canadiens et 11,652 inoccupées, lorsque le Recensement fait voir que 9,357 de ces demeures ne sont pas des maisons, mais des cabanes de populations nomades.

Mais il y a une autre cause qui justifie davantage la différence : c'est le fait qu'un grand nombre, un très grand nombre de maisons construites et possédées comme ne faisant partie que d'un immeuble constituent deux demeures ou habitations séparées, et quelquefois plus. Voici les instructions que les énumérateurs ont reçues pour les demeures qui devaient figurer au tableau I : " Vous devrez inscrire comme demeures séparées toutes celles dont l'entrée extérieure est séparée." Il n'en a pas été de même pour le tableau XXI dans lequel est inscrite comme maison possédée toute propriété de ce genre donnée par son propriétaire comme d'un seul tenant, bien que cette maison puisse constituer deux demeures séparées, avec entrées séparées sous le même toit.

Ainsi, lorsque le Recensement (1881) accuse 753,017 demeures occupées, ce chiffre comprend 116 navires et 14,692 chantiers, tentes ou loges ; lorsqu'il accuse 738,209 maisons comme demeures occupées et seulement 712,440 maisons possédées, il n'est pas seulement *primâ facie* correct, mais il donne aussi un renseignement qui n'est pas à dédaigner : c'est qu'il y avait, en 1881, environ 25,000 maisons à double logement.

Sur ce point il n'y a pas d'erreur apparente, et on ne saurait en soupçonner. Par conséquent, lorsque le critique, en présence de ces chiffres, s'écrie : " C'est, croyons-nous, une de ces choses que personne ne peut comprendre," il fait voir seulement qu'il n'a pu comprendre une chose très simple.

Le tonnage représenté dans le Recensement comme appartenant à des Canadiens ne s'accorde pas avec celui qui est enregistré conformément aux Actes de la marine marchande.

Il y aurait certainement lieu de s'étonner si ces deux choses s'accordaient, car elles sont d'une nature différente et ne forment aucun criterium possible d'une exactitude séparée ou comparative.

Vaudrait tout autant faire l'addition de toutes les naissances enregistrées dans un pays depuis trente ans, et dire :—Voilà la population actuelle de ce pays.

Il en est de la propriété maritime comme des autres propriétés : le total d'acres inscrits sur les cartes, de maisons sur les rôles d'évaluation, de tonneaux de jaugeage sur les registres, n'indique pas exactement le nombre d'acres, de maisons ou de navires possédés par les habitants du Canada, à l'exclusion des non-résidents à un moment donné.

En ce qui regarde les navires, le simple transfert d'enregistrement d'un port canadien à un autre port britannique en dehors du Canada, et le maintien sur les registres de centaines de navires qui ont cessé d'exister, mais dont la disparition n'a pas été signalée, modifient les totaux dans une proportion comparativement très considérable, pendant que le premier peut ne pas changer une unité dans le tonnage possédé au Canada et que le second le diminue dans la proportion des navires disparus. Des ventes importantes faites à des non-Canadiens changent aussi, naturellement, le chiffre du tonnage possédé au Canada, mais pas nécessairement le tonnage enregistré.

Un fait certain, c'est que la quantité de tonnage possédé par des habitants du Canada est, tous les ans, augmentée de plusieurs milliers de tonneaux, et le Recensement accuse une augmentation de 253,588 tonneaux, pendant la période décennale comprise entre les années 1871 et 1881, dans les quatre premières provinces. Il n'existe pas de règle semblable qui puisse s'appliquer aux registres, à cause des transferts d'enregistrement, et de l'effacement des navires quand leur disparition est constatée. C'est ainsi que, entre les années 1878 et 1880, alors que la propriété canadienne recevait une forte augmentation, l'enregistrement accuse une diminution considérable dans le tonnage : les chiffres enregistrés sont, 1,333,015 pour l'année 1878, 1,332,094 pour l'année 1879, et 1,311,218 pour l'année 1880.

All this looks so plain, that the wonder to me is that it could escape the understanding of any one. The Marine returns convey one sort of information, and the Census returns another sort of information; they cannot take the place of each other, cannot be tested one by the other, and they cannot agree, unless it be a mere and not to be expected coincidence. The only relation they bear, one towards the other, is that they belong to cognate subjects.

The changes which have taken place between the Two Censuses in the Ownership of Lands in Districts.

Of course, changes in the acreage of lands owned by the inhabitants of each district are continual; if such were not constantly taking place it would show a total stagnation in land transactions, in a country where several millions of acres of wild lands are owned by individuals, and where millions over millions of Crown lands are for sale; and when the two Censuses show that, the private ownership of lands in Canada has actually undergone, between the years 1871 and 1881, an increase of several millions of acres.

What astonishes these critics especially is, that in several districts the acreage owned is less in 1881 than in 1871, and very considerably so for few districts. But the figures of the Census are simply the expression of facts, of which reasoning alone demonstrates the necessary existence. It is precisely in such districts where the largest ownership of wild lands was formerly existing that immense reduction of acreage owned must take place. Why? Simply from changes in residence of owners or of limits of districts, and because these lands were to be sold, and were actually, to a large amount, sold to inhabitants of other districts. The City of Quebec had 2,632,874 acres of lands owned in 1871, and only 588,117 in 1881; but the County of Quebec, which encircles the city, had only 363,727 acres owned in 1871, and as much as 1,078,005 in 1881. A simple change of residence of large owners from the limits of the city to the surrounding district explains the vastness of the change, so far as the figures go, and when by inquiry you learn that hundreds of thousands of acres of wild lands, owned by Quebec inhabitants, have been sold to inhabitants of other districts, such as vast tracts situated in Anticosti, in the Eastern Townships, in the seigniories of Beaupré, Fossambault, and in many other places, the wonder vanishes away.

There are other changes which are due to another cause, in addition to those mentioned, from the fact that the readjustment of electoral districts, following the Census of 1871, has made many census districts materially different in 1881 from what they were in 1871, in extent of territory, population, and in every other respect.

Therefore, again, it is not the Census which on this point is caught in "extravagances of falsehood, &c., &c.," but the critics.

The same remarks apply to village lots, houses, warehouses, shops and vessels; this is so self-evident that it would be almost an insult to the intelligence of the reader to insist on it, and follow that manner of criticising through its vagaries.

The Excess of Acres of Land Occupied Over the Area in Few Districts.

The reason and meaning of that is explained in the introduction to the third volume, where it is said: "The exceptions are, when residents of cities and towns occupy and work lands situated outside the limits thereof, and upon which no person resides. It occasionally happens in villages and old settled townships that a part of the holding extends beyond the limits of the village or of the township." It is very simple; the acres occupied are made to follow the person of

Mais, que l'enregistrement consigne ou non ces faits et les fluctuations auxquelles les navires sont soumis quant à la propriété, et spécialement la *propriété canadienne*, la partie des registrés qui la concerne n'est pas compilée et elle n'est pas mise en tableau dans les rapports du ministère de la marine et des pêcheries, lesquels donnent purement et simplement l'addition du tonnage enregistré au Canada,—que les navires appartiennent dans une proportion plus ou moins grande à des habitants du Canada ou à des étrangers au Canada.

Tout ceci est si clair, que je m'étonne qu'il puisse échapper à l'intelligence la plus ordinaire. Les relevés de la marine contiennent une classe de renseignements, et ceux du recensement une autre classe ; ils ne peuvent ni se remplacer ni se contrôler, et ils ne sauraient s'accorder, à moins que ce ne soit par une coïncidence toute fortuite et inattendue. La seule relation qu'ils aient entre eux, c'est qu'ils se rattachent à des sujets analogues.

Les changements qui ont eu lieu, entre les deux Recensements, dans la propriété des terres dans les districts.

Naturellement, les changements qui se produisent dans l'étendue des terres possédées par les habitants de chaque district sont constants ; s'il n'en était pas ainsi, ce serait un signe de stagnation complète dans les transactions s'exerçant sur la propriété foncière, dans un pays où plusieurs millions d'acres de terre à l'état primitif appartiennent à des particuliers, où des millions et des millions de terres de la couronne sont à vendre, et quand les deux recensements établissent que la propriété privée de terres, au Canada, a véritablement subi, entre les années 1871 et 1881, une augmentation de plusieurs millions d'acres.

Ce qui étonne surtout les critiques, c'est que dans plusieurs districts l'étendue de terres possédées est moindre en 1881 qu'elle n'était en 1871, et énormément plus faible dans quelques-uns. Mais les chiffres du Recensement sont tout simplement l'expression de faits dont le raisonnement seul démontre l'existence nécessaire. C'est précisément dans les districts où se trouvait anciennement la plus grande étendue de terres en friche possédées, que cette étendue doit diminuer dans de vastes proportions. Et pourquoi ? Simplement à cause des changements qui se produisent dans la résidence des propriétaires ou dans les limites des districts, et parce que ces terres devaient être vendues, et l'ont été effectivement dans une large mesure, à des habitants d'autres districts. En 1871, la ville de Québec avait 2,632,874 acres de terres possédées, et seulement 588,117 en 1881 ; mais le comté de Québec, qui entoure la ville, n'avait que 363,727 acres possédés en 1871, et 1,078,005 en 1881. Un simple déménagement de grands propriétaires, des limites de la ville au district voisin, explique l'énorme variation survenue dans les chiffres ; et si, allant aux informations, on apprend que des centaines de milles d'acres de terres en friche appartenant à des habitants de Québec ont été vendus à des habitants d'autres districts, comme l'ont été de vastes étendues situées à Anticosti, dans les cantons de l'Est, dans les seigneuries de Beaupré, Fossambault et dans plusieurs autres localités, l'étonnement tombe de lui-même.

Il est d'autres changements dus à d'autres causes que celles qui viennent d'être mentionnées, par le fait que le remaniement de certaines circonscriptions électorales, venant après le recensement de 1871, a rendu plusieurs districts de recensement très différents en 1881 de ce qu'ils étaient en 1871, sous le rapport du territoire, de la population et sous tous les autres rapports.

Donc, ici encore, ce n'est pas le Recensement qui est pris en flagrant délit de "faussetés extravagantes, etc., etc.," mais ce sont ses critiques.

Les mêmes observations s'appliquent aux lots de village, aux maisons, magasins, ateliers et navires ; la chose est tellement évidente, que ce serait faire insulte à l'intelligence du lecteur que d'insister sur ce point et de suivre cette méthode fantaisiste de critique.

their occupants and are registered in the same district, irrespective of the municipal limits; this occurs where there are commons, pleasure grounds and farms occupied by companies or inhabitants of a district, especially if it is of small area. It is for the same reason that products are registered in districts out of which they were got. Codfish and furs, for instance, registered in a district situate at a great distance from waters where codfish is caught, and forests where such furs are to be got: it simply means that these articles were entered where alone the information could be procured, without possibility of attributing them to any other specific district. The only alternative was to take them there or omit them from the reports; great care was taken not to run the risk of duplicating them: it is a question, not of figures, but of the way in which to proceed under peculiar circumstances.

Besides all that, it should not be lost sight of that the areas given in the volume first are from geographical measurement, when the areas carried in the third volume of land occupied are furnished, one by one, by the proprietors themselves; hence to suppose that under any or whatever circumstances these figures should precisely correspond would be a piece of rare *naiveté* to say the least.

Therefore the error, fallacy, or whatever name be given to it is not chargeable to the Census, but to those who assault it.

There are Industries not at all Mentioned in some Districts.

Of course there are in very many instances, as a matter of fact, districts in which many industries do not exist. The critics, not taking notice of that, besides, are making a confusion between a manufacture and a shop, between the industries by which a substance is made to change its form and the commercial operation by which products are sold. In other instances industries do not appear under a specific name for the reason explained in the introduction to the third volume, in the following words: "The division of labour is not so minute here as in older and more populous communities, and so we find establishments grouped together, as *carding and shingle mills, grist and carding mill, &c., &c.* It was found impossible to separate one from the other, but they have been presented under the heading "to which the parties appear to attach the greatest importance." This is plain and reasonable, and was printed before any remark was ventured, from the outside, on the subject.

It is in following this groundless point of criticism that a local paper remarked, with indignation, that there were no stave mills credited to the County of Lambton. The fact is that the sawing and splitting of staves in this county, as in many others, is mixed with the two connex industries entered as whole under the titles of saw mills or cooperage, and a proof that the industry of stave making has not been overlooked, as regards the County of Lambton, lies in the fact that the said county is credited in the products of forests with 1,741,000 staves.

If a demonstration was wanted, *per contra*, of the errors in which the assaulters of the Census have fallen, we could find it in the commentaries of that paper on the stave industry. The critic says:—"The stave industry is one of the largest "in the country, and employs safely 1,000 men."

The fact is that the making of staves, instead of being one of the largest, is, *per se*, one of the smallest among the important industries of the country, and that 1,000 men, exclusively employed the whole year at stave making alone, could glut our home and foreign stave markets for several years. If the writer means, by stave industry, to combine the lumbering of the raw material and the cooper's work applied to the manufacture of staves into barrels, tubs, &c., &c., he is far short of the mark with 1,000 men; but if he means simply stave making he is much above the mark, being grossly in error anyhow; a state of affairs he would have mended for himself and his readers if, instead of unjustly attacking the Census, he had industriously studied it.

L'excédant d'acres de terres occupées sur la superficie dans quelques districts.

La raison et la signification en sont expliquées dans l'introduction du troisième volume, où il est dit : " Il y a exception lorsque les habitants des villes et des villages occupent et exploitent des terres situées en dehors des limites de telles localités, et sur lesquelles personne ne réside. Il arrive souvent, dans les anciens villages et les cantons établis depuis longtemps, qu'une partie des terres occupées s'étende au-delà des limites du village ou du canton." C'est très simple ; on fait suivre aux acres occupés la personne de leurs occupants et ils sont enregistrés dans le même district, sans distinction de limites municipales ; cela arrive dans les endroits où il y a des communes, des parterres d'agrément et des fermes occupés par des compagnies ou des habitants d'un district, surtout si leur superficie n'est pas considérable. C'est pour la même raison que des produits sont enregistrés dans des districts étrangers à leur production. Ainsi, par exemple, de la morue et des fourrures sont enregistrées dans un district très éloigné des eaux et des forêts d'où elles viennent : cela signifie simplement que ces articles ont été inscrits au seul endroit où il était possible d'en constater l'existence, sans courir le risque de les attribuer erronément à un autre district. La seule alternative qui restait était de les y porter ou de les omettre des rapports. On a pris grand soin de ne pas les inscrire en double. Ce n'est pas une question de chiffres, mais une question de savoir comment procéder dans des circonstances particulières.

Indépendamment de tout cela, il ne faut pas perdre de vue que les superficies données dans le premier volume sont le résultat de mesurages géographiques, tandis que les superficies des exploitations, données dans le troisième volume, ont été fournies par les propriétaires eux-mêmes. Par conséquent, supposer que ces chiffres devraient concorder d'une manière précise serait commettre une rare naïveté, pour ne pas dire plus.

Donc l'erreur, la fausseté, ou quel que soit le nom qu'on lui donne, n'est pas imputable au Recensement, mais bien à ceux qui l'attaquent.

Il y a des industries qui ne sont pas du tout mentionnées dans quelques districts.

Il y a, naturellement, des districts qui ne comptent pas plusieurs industries. Ne tenant pas compte de ce fait, les critiques confondent la fabrique avec le magasin, les industries qui font changer de forme à la matière première et l'opération commerciale qui écoule les produits. Dans d'autres cas, les industries ne sont pas spécialement dénommées pour la raison que l'introduction du troisième volume explique comme suit : " La division du travail n'est pas aussi minutieuse ici qu'elle l'est dans les sociétés plus anciennes et plus peuplées, et c'est ainsi que l'on trouve groupées ensemble différentes industries sous le nom de *moulin à carder et à bardeaux, moulin à farine et à carder*, etc., etc. Il a été impossible de les séparer, mais elles ont été présentées sous le titre de l'industrie qui paraissait la plus importante." Ceci est simple et raisonnable, et a été imprimé avant qu'aucune observation soit venue de l'extérieur.

S'appuyant sur une erreur de ce genre, un journal de cette ville a fait observer, avec indignation, que le Recensement ne mentionnait pas les scieries de douves qui existent dans le comté de Lambton. Le fait est que la préparation des douves, en ce pays comme dans plusieurs autres, entre dans les deux industries désignées sous le titre de scieries et de tonnellerie ; et une preuve que l'industrie de la fabrication des douves n'a pas été omise, en ce qui concerne le comté de Lambton, c'est qu'on a mis au crédit de ce comté 1,741,000 douves comme produits de la forêt.

Si on veut se convaincre davantage des erreurs dans lesquelles sont tombés ceux qui attaquent le Recensement, on n'a qu'à lire les commentaires de ce journal au sujet de l'industrie dont il est ici question. " L'industrie des douves, dit-il, est une des plus importantes que nous ayons dans le pays : elle emploie au moins 1,000 hommes."

The variance between the number of Hands and the Wages paid for identical or similar Industries in different Districts.

As a matter of fact there exists differences on these points for various districts compared with others, and, of course, and correctly, the Census returns contain the expression of these differences. But there is an explanation which applies to many cases in which the difference is very large, and this explanation is given in the introduction to the third volume in the following words:—

“It may be remarked that in many establishments the workmen are not regularly employed, nor during the whole year.” Thence the difference between the aggregate of wages, and of work done, as compared with the number of hands employed.

But I admit that errors are to be found in the Census on that point in a few instances; they, however, do not materially influence the aggregate results. A few of these are errors of enumeration, the parties being careless in furnishing the correct information, and a few errors which have escaped the attention of the proof-readers.

There are districts credited with products they do not furnish, and others not credited with products the raw materials of which they do possess.

Of course there are districts which manufacture some of their raw materials; many manufacture the raw materials of other districts, and even of foreign countries, and many do not manufacture their own or any other materials at all, except in common trades. But let us quote one of the critics, for example, on this complicated question; he says:—“The County of Jacques Cartier produced 150,000 cubic feet of square white pine, though no one can tell where it grew, while the Counties of Kamouraska, L’Islet, Montmagny, Bellechasse, Beauce, Stanstead, Brome, Huntingdon, Beauharnois, Montmorency, Joliette, Laval and Hochelaga did not produce 1,200 feet of square pine of any sort among them all.” These critics are not severe on themselves. It is in this way that they give the production of that list of counties as being less than actually found in the Census; but this is a venial sin and not worth mentioning, except as example of want of scrupulous exactitude when bitterly criticising the work of others.

The explanation of the above mentioned data is as simple as it is easy. The figures of the Census mean that a quantity of square pine has been registered in Jacques Cartier, because it was worked in Jacques Cartier, and found impossible to attribute it to any specific district of production. The other mentioned districts can be distributed into two categories—one comprising those which have produced no pine for consumption or export and have not squared any of an unknown origin; the other category is composed of such districts as choose to turn their pine into boards and deals, instead of making it into squared timber. Here again, therefore, it is not the Census, but the critics, who are at fault, for not knowing and refusing to be informed of the intricacies of subjects and the state of the country as regards production and other peculiar circumstances.

The little Village of Shawville, in Pontiac, is returned as a large producer of grain, &c.

The explanation of that case, represented as positively desperate, is nevertheless neither very intricate nor difficult of comprehension. The Township of Clarendon was divided into two sub-districts, *e* being Clarendon South, or Shawville, as often times mentioned under the name of this village, and *f*, Clarendon North. The consistent figures seen in all the Census tables, as relate to this sub-district, do at once indicate, to any intelligent and honestly disposed reader of the

Le fait est que la fabrication des douves, au lieu d'être une des premières de nos industries, est une des moins importantes, et que 1,000 hommes, exclusivement employés toute l'année à confectionner des douves, suffiraient à encombrer le marché pendant plusieurs années. Si, par industrie des douves, l'écrivain entend la préparation de la matière première et la tonnellerie appliquées à la confection des douves en barils, cuvettes, etc., etc., il se trompe en disant que 1,000 hommes suffisent à cette industrie; mais s'il veut parler seulement de la fabrication des douves, il exagère, et il commet, dans l'un et l'autre cas, une erreur grossière qu'il aurait évitée pour lui-même et ses lecteurs si, au lieu d'attaquer injustement le Recensement, il l'avait bien étudié.

La disparité entre le nombre d'ouvriers et les gages payés pour des industries semblables, dans différents districts.

Comme question de fait, il existe des différences sur ce point dans divers districts mis en ligne de comparaison, et les relevés du recensement les établit; l'introduction du troisième volume les explique comme suit :

“ Il faut observer que dans beaucoup d'établissements, les personnes qui y sont employées ne le sont pas régulièrement, non plus que durant toute l'année.” De là la différence entre le total des gages et de la quantité de l'ouvrage exécuté, comparé avec le nombre des ouvriers.

Mais j'admets que l'on puisse, en quelques cas, trouver dans le Recensement des erreurs sur ce point : elles ne changent pas beaucoup le résultat général. Quelques-unes ont été faites dans l'énumération, parce que les intéressés ne se sont pas souciés de fournir des données exactes, et d'autres ont échappé à l'attention.

Il y a des districts auxquels on attribue des produits qu'ils ne fournissent pas, et d'autres auxquels on ne reconnaît pas des produits dont ils possèdent les matières premières.

Naturellement, il y a des districts qui fabriquent une partie de leurs matières premières; beaucoup fabriquent les matières premières d'autres districts, et même de pays étrangers, et beaucoup ne fabriquent pas du tout leurs propres matières ni aucunes autres, si ce n'est dans les industries ordinaires. Mais citons, par exemple, ce que dit l'un des critiques sur cette question compliquée : “ Le comté de Jacques-Cartier a produit 150,000 pieds cubes de pin blanc équarri, bien que personne ne puisse dire où ce bois a poussé, tandis qu'à eux tous les comtés de Kamouraska, de L'Islet, de Montmagny, de Bellechasse, de la Beauce, de Stanstead, de Brome, de Huntingdon, de Beauharnois, de Montmorency, de Joliette, de Laval et d'Hoche-laga n'ont pas produit 1,200 pieds de pin équarri d'aucune espèce.” Ces critiques ne sont pas sévères pour eux-mêmes. C'est de cette manière qu'ils donnent la production de cette liste de comtés comme étant moindre que ne le comporte le recensement; mais c'est là un péché véniel et qui ne vaut pas la peine qu'on en parle, si ce n'est comme exemple de leur manque d'exactitude *scrupuleuse* lorsqu'ils critiquent amèrement l'ouvrage des autres.

L'explication des données ci-dessus est aussi simple que facile. Les chiffres du recensement veulent dire qu'une certaine quantité de pin équarri a été inscrite dans Jacques-Cartier, parce que ce bois avait été façonné dans ce comté et qu'il était impossible de l'attribuer à une région de production particulière. Les autres comtés mentionnés peuvent être divisés en deux catégories—l'une comprenant ceux qui n'ont pas produit de pin équarri pour la consommation ni pour l'exportation, et qui n'ont pas équarri non plus de pin d'origine inconnue, et l'autre composée des régions qui prennent le parti de convertir leur pin en planches et en madrier au lieu d'en faire du bois carré. Par conséquent, ici encore ce n'est pas le recensement, mais les critiques qu'on trouve en défaut pour ne pas être renseignés, et refuser de l'être, sur les complications de sujets et la condition du pays relativement à la production et autres circonstances particulières.

Census, that they cannot apply to a small village. A clerical error was made in writing down the name of this sub-district; it should have been *Shawville and South Clarendon*; but this is not a question of figures or result, it is a simple and trifling question of copying.

Crops are short of average in some sub-districts.

This piece of criticism can hardly be excelled in point of silliness and puerility. Certainly there are localities where some or several crops were short, and in few instances very short of a common average. Therefore, the work of the critics was an easy one to pick up a certain number of sub-districts out of a total number of 2,137, in which few, some or several of the crops are returned as smaller or far short of the average, and to represent it as an error in every case. They do not take for granted that a shortness of crops, sometimes amounting to almost a failure, does virtually take place. They appear not to understand that an average is an artificial figure made up of means drawn from actual numbers, a portion of which must be below and a portion above, and for some elements much below or much above the said average. For them, on the contrary, an average is a kind of bed of Procrustes, to which precise length everything must be cut, if too long, or stretched if too short. Among the cases picked there may have been some errors of enumeration, but the total amount of them, if errors there be, forms an insignificant portion of the general result.

In regard to the wheat crop, 47 sub-districts are mentioned, in 43 of which a small crop is returned, in 3 of which the shortness amounts almost to a failure, and for one of which an apparent extravagantly large figure is printed in the volume. As regards the 46, nobody can tell really whether there are or are not positive errors, and to what they amount, if any. One is an error of printing; but I am inclined to think that there are few real errors in the lot, but I repeat, when immersed in the grand totals, they become imperceptible.

As far as the one error in excess is concerned, it is worth quoting to show the futility of the animadverting remarks to which such an important work as the Census of the country is subjected at the hands of some people. It refers to sub-district K, the village of Lucknow, in district 175, North Huron, in which *twelve acres* of land sown in wheat, be it well understood, *twelve acres* are made to have produced 243 bushels of wheat. An error of printing has occurred, making it *one* acre; error, however, which is corrected in the *errata* at the beginning of the volume. Such an error would at once appear to be of such trifling general consequence that no critic, having the slightest respect for his reputation, would think of mentioning it. Besides, it is so evidently not an error of system, procedure, direction, enumeration or compilation, being simply one of posting or printing, and of such an infinitesimal import, that its mention in a criticism is ridiculous: when given as was done, separate from the context and surroundings, it becomes indicative of malice aforethought.

The potato crop is made the subject of a like criticism in relation to 20 sub-districts; there may be, in the lot, few, very few errors, but for most of them I have no doubt that the figures of the Census are the expression of actual facts; the potato crop, in several localities, owing to the Colorado beetle and other causes, having been reduced to one-half and one-third of a common average.

The same remarks apply to the cases of the 35 sub-districts selected as being erroneously enumerated, because the hay crop in these localities is returned at one-half or one-third of the general average. One of these 35 cases is one of apparent, extravagant exaggeration, precisely of a similar type as the case mentioned in regard to the wheat crop: sub-district *h*, village of Les Cèdres, District 74, Soulanges, with 25 acres, be it remarked *twenty-five* acres, is credited with 2,825 tons of hay instead of 23, an error coming from the fact that the hay crop was reported at 2,825 bundles, which should have been reduced into tons, as was done for all other such returns. This error is one of those escapes of attention very apt to be com-

On représente le petit village de Shawville, dans le comté de Pontiac, comme grand producteur de grain, etc., etc.

L'explication de ce cas, représenté comme positivement désespéré, n'est néanmoins ni très compliquée ni difficile à comprendre. Le township de Clarendon a été partagé en deux subdivisions, savoir : *e*, Clarendon-Sud, ou Shawville, ainsi que mainte fois mentionnée sous le nom de ce village, et *f*, Clarendon-Nord. Pour tout lecteur intelligent et de bonne foi, les chiffres compatibles de tous les tableaux du recensement, en ce qu'ils regardent cette subdivision, indiquent immédiatement qu'ils ne sauraient s'appliquer à un petit village. Une erreur de copiste a été faite dans l'inscription du nom de cette subdivision qui aurait dû être *Shawville et Clarendon-Sud*. Il ne s'agit pas ici de chiffres ni de résultat ; c'est une simple et insignifiante question d'écriture.

Les récoltes sont au-dessous de la moyenne dans certaines subdivisions.

Ce point de critique ne peut guère être surpassé en fait de niaiserie et de puérité. Il y a certainement des localités où quelques ou plusieurs récoltes se sont trouvées au-dessous, et, en quelques cas, beaucoup au-dessous d'une moyenne ordinaire. Par conséquent, c'était chose facile pour les critiques de choisir, sur un total de 2,137, un certain nombre de subdivisions dont quelques-unes, certaines ou plusieurs des récoltes sont représentées comme au-dessous ou beaucoup au-dessous de la moyenne, et de donner la chose comme une erreur dans chaque cas. Ils ne supposent pas qu'un insuccès, équivalant quelquefois presque à un manque de récolte, a virtuellement lieu. Ils ne paraissent pas comprendre qu'une moyenne est un chiffre artificiel composé de termes tirés de nombre réels dont une partie doit être au-dessous et une partie au-dessus, et pour certains éléments, beaucoup au-dessous ou beaucoup au-dessus de cette moyenne. Au contraire, pour eux une moyenne est une sorte de lit de Procuste, à la longueur précise duquel toute chose doit être coupée si elle est trop longue, ou étirée si elle est trop courte. Parmi les cas signalés il peut y avoir eu des erreurs d'énumération, mais leur montant total—si erreurs il y a—ne constitue qu'une partie insignifiante du résultat général.

A l'égard de la récolte de blé, on mentionne 47 subdivisions dans 43 desquelles le recensement accuse une faible récolte, tandis que dans 3 de ces subdivisions l'insuccès équivaut presque à un manque absolu, et que pour une le volume donne un chiffre extravagamment élevé. Pour 46 de ces subdivisions, personne ne peut réellement dire s'il y a ou non des erreurs positives, et à quoi elle s'élèvent, s'il en est ; l'autre offre une faute d'impression. Mais je suis porté à croire qu'il y a peu d'erreurs réelles sur le nombre ; et, je le répète, confondues dans les grands totaux, elles deviennent imperceptibles.

En tant que l'unique erreur d'excédant se trouve concernée, elle vaut la peine d'être citée pour montrer la futilité des critiques auxquelles un ouvrage important comme le recensement du pays est exposé de la part de certaines gens. Cette erreur se rapporte à la subdivision K—village de Lucknow—dans la division 175—Huron-Nord—où l'on dit que *douze acres* de terreensemencées de blé (que l'on comprenne bien, *douze acres*) ont produit 243 boisseaux de ce grain. Une faute d'impression a fait de ces douze acres un acre, mais elle est corrigée dans l'errata au commencement du volume. Une pareille erreur semblerait à l'instant d'une conséquence générale si insignifiante qu'aucun critique ayant le moindre souci de sa réputation, ne songerait à s'y arrêter. En outre, ce n'est évidemment pas une erreur de système, ni de procédure, ni de direction, ni d'énumération, ni de compilation, mais simplement une faute d'inscription ou d'impression, et d'une importance si infiniment petite, que la mentionner dans une critique est ridicule. Donnée comme elle l'a été, sans ce qui l'accompagne dans le contexte, elle devient un indice de malice préméditée.

La récolte de pommes de terre a été l'objet d'une semblable critique relativement à 20 subdivisions. Sur le nombre, il peut se rencontrer quelques erreurs, mais

mitted in such a multiplicity of details, but which, after all, is only a drop when diluted in the total. The wonder is that no more of such errors have been found, after a diligent and earnest search for them by ill-disposed critics, through the intricacies of the hundreds of columns, the thousands of lines and the myriads of figures contained in the Census.

In a few districts the number of occupiers of lands is less in 1881 than it was in 1871.

The critics have discovered that in eight districts the occupiers of lands are, to a small extent, fewer in number according to the last Census than they were represented to be by the Census before last; on making that very marvellous discovery one of them exclaims :—" Who is to be held responsible for these discrepancies—Providence, the Exodus or the Compiler?" The answer is, there being no discrepancy between figures which cannot, by any possibility, be exactly the same, it follows that there is no responsibility to attach anywhere. This diminution in the number of occupiers simply means that there had been transactions by which some holdings have been added to others, giving in such cases one occupier, where there were two in 1871. Farmers sell to their neighbours or somebody else in their districts their holdings, to go and settle in other districts or in the west; it stands to reason that such transactions lessen the number of occupiers in the district where they take place, without injury to anyone in particular nor to the country as a whole; nay to the marked advantage oftentimes to all concerned.

The Acreage of Lands Occupied in some Districts is given in 1881 as Smaller than it was in 1871.

In this instance there would be a real discrepancy if it were in regard to information which could be expected to be mathematically exact and to agree; but on the least reflection any person would immediately perceive that such accuracy or agreement is an impossibility. How can you expect that thousands of farmers could, at ten years interval of time, and when a change of persons has taken place in many cases, give the enumerators the mathematically correct area of their holdings? The idea is preposterous. Out of the 34 districts inscribed on the list of the critics there are more than one-third of which the difference is not worth mentioning, one of them being so small as thirty-five acres for the district! I am inclined to think, for some of them, that there are errors of enumeration, although no one can say whether they belong to one Census or the other. Where alone these errors, if errors they are, influence to any appreciable extent the provincial totals is in New Brunswick, and there the result of the influence amounts to less than *five-tenths of one* in one hundred acres; which, I repeat, may be again divided between the two Census returns.

But apart from these reasonable explanations, which apply to all ordinary circumstances, there is for some districts, in this instance, the special reason that, by the electoral readjustment of 1872, the limits and extents of districts have been altered, creating new districts at the expense of others, and altering the condition of many more.

The acreage of land improved in a few Districts is smaller in the Census of 1881, as compared with the Census of 1871.

The same explanation that is given in the next preceding paragraph applies to the present one; and, moreover, several of the fourteen districts inscribed in the category are city districts, or districts where village, urban or suburban population has increased, and in which, consequently, many acres must have been

pour la plupart je ne doute pas que les chiffres du recensement soient l'expression de faits réels, vu que la chrysomèle et d'autres causes ont, dans plusieurs localités, réduit la récolte de pommes de terre à la moitié et au tiers d'une moyenne ordinaire.

Les mêmes observations s'appliquent aux cas des 35 subdivisions où l'on prétend que l'énumération a été mal faite, parce que, dans ces localités, la récolte de foin est placée à la moitié ou au tiers de la moyenne générale. L'un de ces 35 cas en est un d'évidente exagération, et précisément du même caractère que celui mentionné à l'égard de la récolte de blé : on attribue au sous-district *h*—village des Cèdres—du district 74—Soulanges,— étant donné 25 acres de terre (qu'on le remarque, *vingt-cinq acres*), 2,825 tonnes de foin au lieu de 23, erreur venant du fait que la récolte de foin a été représentée comme étant de 2,825 bottes qui auraient dû être réduites en tonnes ainsi que cela a été fait pour tous les autres rapports de même nature. Cette erreur est l'une de ces fautes d'attention très faciles à commettre dans une pareille multiplicité de détails, mais qui, après tout, ne signifie rien confondue dans le total. La merveille est que des critiques malveillants n'aient pas trouvé un plus grand nombre de ces erreurs après une laborieuse et ardente recherche à travers les complications des centaines de colonnes, des milliers de lignes et des myriades de chiffres contenus dans le recensement.

Dans quelques divisions le nombre d'occupants de terrains est, en 1881, moins élevé qu'il ne l'était en 1871.

Les critiques ont découvert que d'après le dernier recensement le nombre des occupants de terrains, dans 8 divisions de recensement, est, dans une légère mesure, moins élevé que ne le représentait l'avant-dernier recensement. En faisant cette merveilleuse découverte, l'un d'eux s'écrie :—“ Qui doit être tenu responsable de “ cette différence—la providence, l'exode ou le compilateur ? ” La réponse est que n'y ayant pas de rapport entre des chiffres qui ne peuvent en aucune manière être exactement les mêmes, il s'en suit qu'il n'y a de responsabilité à faire porter nulle part. Cette diminution du nombre des occupants signifie simplement qu'il y a eu des transactions par lesquelles des terrains ont été ajoutés à d'autres, ce qui, dans ces cas, a mis un occupant où il y en avait deux en 1871. Des cultivateurs vendent leurs fermes à leurs voisins ou à d'autres dans leurs districts, pour aller s'établir dans d'autres districts ou dans l'ouest. Le simple bon sens veut que ces transactions aient pour effet de diminuer le nombre d'occupants dans le district où elles ont lieu, sans faire de tort à qui que ce soit en particulier ni au pays en général, et qui plus est, souvent à l'avantage marqué de tous les intéressés.

Dans quelques districts l'étendue des terrains occupés est représentée en 1881 comme moins grande qu'elle ne l'était en 1871.

Dans ce cas-ci il y aurait une différence réelle s'il s'agissait de renseignements auxquels on pourrait s'attendre de trouver une exactitude mathématique ; mais à la moindre réflexion il n'est personne qui ne voie qu'une pareille exactitude est impossible. Comment peut-on espérer que des milliers de cultivateurs puissent, à dix ans d'intervalle, et lorsqu'un changement de personnes a eu lieu en beaucoup de cas, donner aux énumérateurs la superficie mathématiquement exacte de leurs fermes ? L'idée est absurde. Sur les 34 districts que donne la liste des critiques il y en a plus d'un tiers dont la différence ne vaut pas la peine d'être mentionnée. Pour l'un d'eux cette différence n'est que de 35 acres ! Je suis porté à croire que pour certains de ces districts il y a des erreurs d'énumération ; mais personne ne peut dire auquel des deux recensements elles peuvent être imputées. Le seul endroit où ces erreurs—si erreurs il y a—affectent dans une mesure appréciable les totaux provinciaux, est le Nouveau-Brunswick, et là le résultat de cette influence se réduit à moins de *vingt-cinquièmes d'acre* par cent acres,—ce qui, je le répète, peut encore être partagé entre les deux recensements.

transferred, from the class of improved farm lands, into the class of village or town lots. It is in this way that *twenty-one acres* less of improved farm lands in Halifax and *twenty-four* in Toronto are more than easily accounted for, these two cities being among the districts picked up by the critics for their reproofs on this point.

The Area of Pasturage is less in several Districts than was reported in 1871.

This is after all, perhaps, the masterpiece of the sort of criticism which has been indulged in. Inasmuch as in Canada the improved lands not under some crops or in gardens or orchards are resorted to as pasturage for a good part of the summer season, if not for the whole season, the Canadian farmers report in pasturage all the improved area which is not reported by them under some other heading: so the column headed pasturage in the Census is filled with the arithmetical *balance* of land improved not otherwise accounted for. Therefore there *cannot* be noticed any error in this column separately taken, unless it be an error of addition, and of such there has been none discovered. A diminution in the acreage of pasturage means simply a corresponding increase in the land under crop. As a matter of fact the *proportionate* area of pasturage must have undergone a certain diminution on account of the progress in the final clearing of land, and, in several districts, of the greater resort to stall feeding, as compared with grazing, which has characterised our live stock operations for several years past, in certain portions of our territory; and the result of such alteration in our agricultural pursuits is shown in the general returns of the Census, where it is seen that, while the total area in acres of the pasture lands have increased between the years of 1871 and 1881 in the four older Provinces of the Dominion by 17 per cent., the total area of improved lands has reached an increase of 20 per cent. Another proof that every known broad fact, in regard to the material conditions of the country, is accurately substantiated by the general results of the Census; and when the grand results have attained such degree of exactitude which can be expected, from the nature of things, the details cannot be wrong as a rule.

These critics, the work of whom I have briefly reviewed in what they represent as the most egregious blunders, these critics, who evidently would be delighted if the Census was really badly executed, these critics have virtually brought forward a most emphatic proof of the practical accuracy and reliability of the returns they have assailed.

After such a diligent search, animated by such a craving for errors, to have come to such a failure as to pick up few, very few errors, indeed, or possible errors of no general consequence, and an array of supposed errors of the Census which, in reality, are blunders on the part of the critics themselves, is certainly a result well calculated to please those who have had something to wish such a vast undertaking, and to enhance public confidence in one of our most important state documents."

OTTAWA, 19th June, 1883.

Mais en dehors de ces explications raisonnables qui s'appliquent à toutes circonstances ordinaires, il y a, dans ce cas-ci, pour certains districts, la raison spéciale que par l'acte de 1872, pourvoyant à une nouvelle délimitation des collèges électoraux, on a modifié les limites et l'étendue de certains districts en créant de nouveaux districts aux dépens de certains autres et changeant l'étendue d'un plus grand nombre encore.

Le recensement de 1881 accuse, pour quelques districts, une étendue de terre améliorée moins considérable que celui de 1871.

L'explication donnée dans le paragraphe qui précède s'applique à celui-ci. En outre, plusieurs des 14 districts inscrits dans la catégorie sont des districts urbains, ou des districts dont la population villageoise, urbaine ou suburbaine a augmenté, et dans lesquels, conséquemment, maints acres de terre sont passés de la classe des terrains en culture dans celle des lots de ville et de village. C'est ainsi qu'on peut plus que facilement rendre compte du déficit de *vingt et un acres* de terrains cultivés à Halifax et de vingt-quatre à Toronto, villes qui se trouvent parmi les districts choisis par les critiques pour leurs accusations sur ce point.

Dans plusieurs districts l'étendue de pâturage est moindre que celle représentée en 1871.

Voici peut-être, après tout, le chef-d'œuvre de l'espace de critique à laquelle on s'est livré. Vu qu'en Canada les terres améliorées qui ne sont pas ensemencées et ne sont ni en jardins ni en vergers, servent de pâturages pendant une bonne partie de l'été, sinon pendant toute la saison, les cultivateurs déclarent comme pâturage toute l'étendue de terrain qu'ils ne classent pas sous quelqu'autre chef; ainsi, la colonne intitulée "Pâturage" dans les tableaux du recensement, est affectée à la balance arithmétique des terrains améliorés dont il n'est pas autrement rendu compte. Par conséquent on ne peut remarquer aucune erreur dans cette colonne prise séparément, à moins que ce ne soit une erreur d'addition, et de celles-ci il n'en a pas été découvert. Une diminution de l'étendue de pâturage signifie simplement une augmentation correspondante de terrain en culture. Comme question de fait, la superficie *proportionnelle* de pâturage doit avoir subi une certaine diminution à cause des progrès du déboisement définitif, et, dans plusieurs districts, par le fait que l'on a eu davantage recours à la stabulation prolongée ou permanente qui a caractérisé notre élevage de bétail, depuis plusieurs années, dans certaines parties du pays. Le résultat de cette modification de notre industrie agricole est indiqué dans les relevés généraux du recensement, où l'on voit que tandis que la superficie totale de pâturage a, entre les années 1871 et 1881, augmenté de 17 pour 100 dans les anciennes provinces du Canada, la superficie totale des terrains améliorés a atteint une augmentation de 20 pour 100. Autre preuve que chaque fait connu, de la condition matérielle du pays, est exactement établi par les résultats généraux du recensement; et, d'ordinaire, lorsque les grands résultats ont atteint le degré d'exactitude que la nature des choses peut donner lieu d'espérer, les détails ne sauraient être bien erronés.

Ces critiques dont j'ai rapidement analysé l'ouvrage dans leurs bévues les plus grossières, ces critiques qui, évidemment, seraient enchantés que le recensement fût mal fait, ces critiques ont virtuellement fourni la meilleure preuve de l'exactitude et de la fidélité pratiques du recensement qu'ils ont attaqué.

Après de si ardues recherches faites par des hommes pleins du désir de dénicher des erreurs, avoir échoué au point de ne relever que peu, très peu en vérité de ces erreurs, ou des erreurs possibles de nulle conséquence générale, et une série d'erreurs supposées du recensement qui, en réalité, sont des bévues de la part des critiques eux-mêmes—est certainement un résultat bien propre à faire plaisir à ceux qui ont eu quelque chose à faire dans cette vaste entreprise, et à augmenter la confiance publique dans l'un des plus importants documents de l'Etat.

OTTAWA, 19 juin 1883.

Table A gives the number of persons to a square mile and kilometre respectively for each Province, the Territories and for Canada, to a house, to a family, &c. It also gives the ratio of the sexes and the conjugal condition of the people.

Table B is a summary of the religious denominations and the proportion of each denomination to 1,000 of the population and to 1,000 families.

Table C is a similar statement of the origin of the people, and Table D of the birth places.

Table E is a statement of the area, density, population and increases of the towns and cities having a present population of over 5,000, for the years 1861, 1871, and 1881.

Table F treats of the whole population by ages and sexes for each Province, the Territories and the whole combined, giving the persons living at each age, the percentage and the number of persons at and above each year of age.

Those at ninety-one years and over are given collectively, for the reason that they are never given with exactitude, and do but represent that so many persons are living at extreme old age. This table also gives the mean average age for each Province and for Canada.

Tables G and H give, respectively, the ages of the married and the widowed, also the proportions to 1,000 of the population and sexes.

Table I—1. Going to school with per centage of increase over 1871. I—II. Infirmities and their ratios to 1,000 of the population and to 1,000 of the sexes separately.

Table J, occupations of the people and their ratios to 1,000 of the population; of each class separately to 1,000 of the aggregate of all and of each of the other classes, to 1,000 of the agricultural.

Table K gives the total number of churches of all denominations, and average number of persons of each denomination to their respective churches. It also gives the number of educational, benevolent and other institutions with average number of inmates, and the number of churches and institutions to 10,000 of the population.

Tables L and M treat of immovable property and shipping, with ratios to 1,000 of population, extent of land owned and number of owners, also of lands occupied and cultivated.

Table N treats of animals and animal products, giving ratios to 1,000 of the population, and of lands under crop.

Table O gives information with regard to field products and their ratios.

Table P treats of various products and furs, giving the ratios.

Le tableau A donne les proportions de la population au mille et au kilomètre carrés, pour chaque province, les Territoires, et le Canada, aux demeures, aux ménages, aux sexes et à l'état des personnes tels que constaté par le recensement de 1881.

Le tableau B, donne un état sommaire des cultes et les proportions de chaque dénomination religieuse, par 1,000 de la population et par 1,000 familles.

Le tableau C donne les mêmes renseignements proportionnels de chaque origine, et le tableau D des lieux de naissance.

Le tableau E donne la superficie, la densité de la population des principales villes ayant une population au-dessus de 5,000 âmes, pour les années 1861, 1871 et 1881.

Le tableau F a trait au total de la population par âge et par sexe, pour chaque province, les Territoires et le Canada, donnant le nombre de personnes vivant à chaque âge, ainsi que le pourcentage des personnes vivant à chaque âge.

A partir de 91 ans et au-dessus, les âges sont donnés collectivement, vu qu'ils ne sont jamais donnés avec exactitude et le chiffre collectif veut tout simplement dire que tant de personnes vivent à un âge très avancé—Ce tableau donne aussi la moyenne des âges pour chaque province et pour le Canada.

Les tableaux G et H, donnent par catégories d'âges, les âges des mariés et des veufs, ainsi que les proportions à 1,000 de la population et des sexes.

Le tableau I—I, allant à l'école, avec le pourcentage de l'augmentation sur 1871. Le tableau I—II, donne l'état sommaire des infirmités avec leurs proportions à 1,000 de la population, et à 1,000 de chaque sexe séparément.

Le tableau J donne les rapports des occupations à 1,000 de la population; de chaque classe séparément à 1,000 de leur ensemble; et de chacune des autres classes à 1,000 de la classe agricole.

Le tableau K donne le nombre des églises de toutes les confessions et le nombre moyen de personnes appartenant à chaque confession; ainsi que le nombre des institutions de bienfaisance et d'éducation avec le nombre de personnes internées. Ce tableau représente aussi les rapports des églises et des institutions à 10,000 de la population.

Les tableaux L et M ont trait à la propriété foncière et maritime, donnant les proportions à 1,000 de la population, l'étendue de terre possédée, le nombre de propriétaires et la quantité d'acres de terre possédée et occupée.

Le tableau N traite des animaux et de leurs produits, donnant leurs proportions à 1,000 de la population, et des terres sous culture.

Le tableau O donne les rapports des produits des champs et leurs proportions. Le tableau P donne les rapports des fourrures et des divers produits, avec proportions.

Table Q deals with the products of the forest, giving ratios to 10,000 acres of total area, and to 10,000 acres of unsettled lands. It also gives the number of cords of firewood to each inhabited house.

Tables R—I and R—II treat of the products of the fisheries and ratios to 1,000 of population; distinguishing the Maritime fisheries from those of inland waters, the whole being divided by Provinces. R—II. Showing the aggregate quantities severally for inland and tidal waters.

Table S gives the population of 1871 and 1881 compared by electoral districts, as established by the Re-Adjustment Act of 1882, in tabulated form with the increases and decreases of the several electoral district, and changes of minor divisions from one district to another, the change being noted when taken from its original district by being printed in italics, with a note, saying to what district it has been annexed.

Second Part.

Table I. Statement of Territorial Circumscriptions of the movement of the Catholic population of the Province of Quebec, during the year 1876 to 1883, being a continuation of Table III, second part of vol. V, Census of 1871.

Table II. Statement of the movement of the Catholic Population of the Province of Quebec, year by year, since 1876 to 1883.

Table III. Statement of the accumulated excess of Births over Deaths of the Catholic Population of the Province of Quebec, from its early settlement to the year 1883.

Le tableau Q donne le rapport de la production forestière et les proportions à 10,000 acres du total de la superficie et à 10,000 acres des terres non établies. Il donne aussi le nombre de cordes de bois de chauffage par chaque maison habitée.

Les tableaux R—I et R—II traitent de la production des pêcheries et leurs proportions à 1,000 de la population, distinguant les produits de la pêche maritime des produits de la pêche faite dans les eaux intérieures; le tout partagé en divisions par provinces. R—II montrant la quantité sommaire de la pêche maritime et des eaux intérieures.

Le tableau S donne un état de la population de 1871 et 1881 comparée par Districts électoraux, tels que constitués par l'Acte du Nouvel Ajustement de 1882, avec les augmentations et les diminutions de chaque district électoral, ainsi que les changements des sous-districts d'un district à un autre. Le nom du sous-district, en italiques, indique qu'il a été détaché du district dans lequel il se trouve pour être annexé à un autre district indiqué par une note.

SECONDE PARTIE.

Tableau I. Etat des circonscriptions territoriales du mouvement de la population catholique de la Province de Québec, durant les années 1876 à 1883, étant la suite du tableau III, seconde partie, vol. V, Recensement de 1871.

Tableau II. Etat, par année, du mouvement de la population catholique de la Province de Québec de 1876 jusqu'à 1883.

Tableau III. Etat de l'excédent accumulé des naissances sur les décès de la population catholique de la Province de Québec, depuis l'origine jusqu'à 1883.



FIRST PART

RATIOS, COMPARISONS AND DEDUCTIONS.

1881.

PREMIÈRE PARTIE

PROPORTIONS COMPARÉES DES RENSEIGNEMENTS.

TABLE A.

SUPERFICIES, POPULATION, SEXES, MARRIAGE STATE, FAMILIES AND THEIR
VARIOUS RATIOS.

TABLEAU A.

CONTENANCES TERRITORIALES, POPULATION, SEXES, MÉNAGES, ÉTAT DES
PERSONNES DANS LEURS RAPPORTS ENTRE EUX.

CENSUS OF 1881.

Areas, Dwellings, Families, Population, Sexes, Conjugal Condition.

TABLE A.

PROVINCES.	Superficies. — Contenance.		Dwellings—Demeures.						Families. — Ménages.	Total Popula- tion totale.
	Square Miles. — Milles carrés.	Square kilo- metres. — Kilo- mètres carrés.	Temporary. — Temporaires.		Houses—Maisons.			Total occu- pied. — Total habi- tées.		
			Ves- sels. — Navi- res.	Shan- ties. — Chan- tiers.	Inha- bited. — Habi- tées.	Un- inha- bited. — Inoc- cu- pées.	Being built. — Ina- che- vées.			
P. E. Island—Ile du P. E.	2,133	5,524	4	35	17,685	607	328	17,724	17,973	103,891
N. Scotia—N.-Ecosse.....	20,907	54,146	33	385	73,736	2,897	1,234	74,151	79,596	440,572
N. Brunswick.....	37,174	70,378	11	199	50,956	2,397	901	51,166	56,948	321,233
Québec.....	188,688	488,676	6	314	216,112	18,469	2,887	216,432	254,941	1,359,027
Ontario.....	101,733	263,473	43	1,216	358,034	19,649	3,145	359,293	366,444	1,923,228
Manitoba.....	123,200	319,075	2	401	12,400	796	1,136	12,803	14,169	65,954
B. Columbia—Col.-Brit...	341,305	883,944	16	2,785	6,992	1,738	151	9,793	10,439	49,459
The Territories—Les T...	2,665,252	6,902,721	1	9,357	2,294	30	100	11,652	11,726	56,446
Totals—Totaux.....	3,470,392	8,987,937	116	14,692	738,209	46,583	9,882	753,017	812,136	4,324,810

PROVINCES.	Persons to a Population par				Acres to a person. — Acres par per- sonne.	Acres of unoccu- pied land to a person. — Acres non oc- cupés par per- sonne.	Fam- ilies to a house. — Mé- nages par maison	Proportion per cent. of acres and of population between Provinces. — Proportion per cent des acres et de la popu- lation entre les Provinces.						
	Square mile. — Mille carré.	Square kilo- metre. — Kilo- mètre carré.	House. — Maison	Fam- ily. — Mé- nage.				Acres per per- sonne.	Acres non oc- cupés par per- sonne.	Fam- ilies to a house. — Mé- nages par maison	Acres.	Popula- tion.		
P. E. Island—Ile du P. E..	51.0	19.7	6.1	6.0	12.5	2.1	1.0	.06	2.5					
N. Scotia—N.-Ecosse.....	21.0	8.1	5.9	5.5	33.7	18.1	1.0	.60	10.2					
N. Brunswick.....	11.6	4.5	6.3	5.6	54.1	42.2	1.1	.79	7.4					
Québec.....	7.2	2.7	6.2	5.3	88.8	79.5	1.1	5.43	31.4					
Ontario.....	18.9	7.2	5.3	5.2	33.3	23.8	1.0	2.93	44.5					
Manitoba.....	0.5	0.2	5.1	4.6	1,195.5	1,159.3	1.1	3.56	1.5					
B. Columbia—Col.-Brit...	0.1		5.0	4.7	4,416.5	4,407.5	1.1	9.83	1.2					
The Territories—Les T...			4.8	4.8	30,219.3	30,213.8	1.0	76.80	1.3					
Canada.....	1.0	0.4	5.8	5.3	513.5	503.0	1.1	100.00	100.0					

Superficies, Demeures, Ménages, Population, Sexes, État de Mariage.

TABLEAU A.

Sexes.		Married—Mariés.			Widowed—Veuvage.			Children and Unmarried. Enfants et non-mariés.			Not given. Non donnée.	
Males. Hommes.	Females. Femmes.	Males. Hommes.	Fe- males. Femmes.	Total.	Males. Hommes.	Fe- males. Femmes.	Total.	Males. Hommes.	Females. Femmes.	Total.	M. H.	F. F.
54,729	54,162	15,363	15,399	30,762	1,241	2,848	4,089	38,125	35,915	74,040
220,538	220,034	67,761	67,893	135,654	4,880	13,211	18,091	147,897	138,930	286,827
164,119	157,114	49,361	49,342	98,703	4,212	8,394	12,596	110,546	99,388	209,934
678,109	680,918	218,544	217,798	436,342	16,886	31,991	48,877	442,679	431,129	873,808
976,461	916,767	309,561	309,474	619,025	22,188	49,076	71,264	614,712	588,217	1,232,929
37,207	28,747	10,948	10,543	21,491	530	919	1,449	25,729	17,285	43,014
29,503	19,956	8,495	7,326	15,821	714	1,127	1,841	20,294	11,503	31,797
28,113	28,333	10,511	11,762	22,273	162	1,819	1,981	17,440	14,752	32,192
2,188,779	2,136,031	690,544	689,537	1,380,081	50,813	109,375	160,188	1,447,422	1,337,119	2,784,541

Proportion to 1,000 of the Population. Proportion par 1,000 de Population.					Proportion to 1,000 of each Sex. Proportion par 1,000 de chaque Sexe.					
Males. Hommes.	Females. Femmes.	Married. Mariés.	Widowed. Veuvage	Un- married. Non- mariés.	Married. Mariés.		Widowed. Veuvage.		Unmarried. Non-mariés.	
					Males. Hommes.	Females Femmes	Males. Hommes	Females Femmes	Males. Hommes	Females Femmes
502.6	497.4	282.5	37.5	680.0	280.7	284.3	22.7	52.6	696.6	663.1
500.6	499.4	307.9	41.0	651.3	307.3	308.6	22.1	60.0	670.6	631.4
510.9	499.1	307.3	39.2	653.5	300.8	314.0	25.7	53.4	673.5	632.6
498.9	501.1	321.0	35.9	643.1	322.3	319.9	24.9	47.0	652.8	633.1
507.7	492.3	321.9	37.0	641.1	317.0	326.8	22.7	51.8	660.3	621.4
564.1	435.9	325.9	21.9	652.2	294.3	366.8	14.2	31.9	691.5	601.3
596.5	403.5	319.9	37.2	642.9	287.9	367.1	24.2	56.5	637.9	576.4
498.0	502.0	391.6	35.1	670.3	373.9	415.1	5.8	64.2	620.3	520.7
506.1	493.9	319.1	37.0	648.9	315.5	322.8	23.2	51.2	661.3	626.0



FIRST PART

PREMIÈRE PARTIE

TABLE B.

RELIGIOUS DENOMINATIONS AND THEIR RATIOS.

TABLEAU B.

PROPORTIONS DES CONFESIONS RELIGIEUSES.

TABLE B—Summary Statement of Religions.

PROVINCES.	Adven- tists.	Bap- tists.	Brethren	Catho- lics Roman. — Catho- liques romains.	Church of England. — Eglise d'Angle- terre.	Congre- gatio- nalists.	Disci- ples.
P. Edward Island—Ile du P.-Edouard.	13	6,236	17	47,115	7,192	20	594
Nova Scotia—Nouvelle-Ecosse.....	1,536	83,761	218	117,487	60,255	3,506	1,826
N. Brunswick.....	738	81,092	164	109,091	46,768	1,372	1,476
Quebec.....	4,210	8,853	682	1,170,718	68,797	5,244	121
Ontario.....	696	106,680	7,714	320,839	368,539	16,340	16,051
Manitoba.....	8	9,449	29	12,246	14,297	343	102
Brit. Columbia—La Col.-Britannique..	10	434	7	10,043	7,801	75	23
The Territories—Les Territoires.....		20		4,443	3,166		
Totals—Totaux	7,211	296,525	8,831	1,791,932	574,818	26,900	20,193

PROPORTION TO 1,000 OF THE POPULATION.

P. Edward Island—Ile du P.-Edouard.	0·1	57·3	0·1	432·7	66·0	0·1	5·5
Nova Scotia—Nouvelle-Ecosse.....	3·5	190·1	0·5	266·7	136·8	8·0	4·1
N. Brunswick.....	2·3	252·4	0·5	339·6	145·6	4·3	4·6
Quebec.....	3·1	6·5	0·5	861·4	50·7	3·8
Ontario.....	0·3	55·5	4·0	166·8	190·6	8·5	8·3
Manitoba.....	0·1	143·2	0·4	185·7	216·8	5·2	1·5
Brit. Columbia—La Col.-Britannique..	0·2	8·8	0·1	203·0	157·8	1·5	0·5
The Territories—Les Territoires.....		0·3		78·7	56·1	
Canada.....	1·6	68·5	2·0	414·3	132·9	6·2	4·6

NUMBER OF PERSONS OF EACH DENOMINATIONS IN EVERY 1,000 FAMILIES.

P. Edward Island—Ile du P.-Edouard.	0·7	346·9	0·9	2,621·4	400·1	1·1	33·0
Nova Scotia—Nouvelle-Ecosse.....	19·2	1,052·3	2·7	1,476·0	757·0	44·0	22·9
N. Brunswick.....	12·9	1,423·9	2·8	1,915·6	821·2	24·0	25·9
Quebec.....	16·5	34·7	2·6	4,593·9	269·1	20·5	0·4
Ontario.....	1·8	291·1	21·0	875·5	1,000·2	44·5	43·8
Manitoba.....	0·5	666·8	2·0	864·2	1,009·0	24·2	7·1
Brit. Columbia—La Col.-Britannique..	0·9	41·5	0·6	962·0	747·5	7·1	2·2
The Territories—Les Territoires.....		1·7		378·9	269·9	
Canada.....	8·8	365·1	10·3	2,206·5	707·7	33·1	24·8

DÉNOMBREMENT DE 1881.

TABLEAU B.—Etat sommaire des Cultes.

Epis- copal	Jews.	Luth- rans.	Metho- dists.	Pa- gans.	Presby- terians.	Qua- kers.	Unita- rians.	Univer- salists.	Other Denomi- nations.	Without creed.	Not given.
Reform- ed.	Juifs.	Luthé- riens.	Métho- distes.	Pa- yens.	Presby- tériens.		Uni- taires.	Univer- salistes.	Autres confes- sions.	Sans culte.	Non donnés.
13	4	13,485	33,835	5	16	78	154	14	100
99	19	5,639	50,811	112,488	77	68	673	370	121	1,618
478	55	324	34,514	2	42,888	21	140	375	361	114	1,260
423	989	1,003	39,221	6	50,287	86	610	2,021	2,716	432	2,608
989	1,193	37,901	591,503	1,499	417,749	6,307	1,213	1,333	13,961	1,756	12,965
1	33	984	9,470	2,173	14,292	43	20	8	113	16	2,327
523	104	491	3,516	437	4,095	13	54	29	2,420	180	19,131
.....	4	461	361	531	1	5	693	1	46,760
2,596	2,393	46,350	742,981	4,478	676,165	6,553	2,126	4,517	20,788	2,634	86,769

PROPORTION PAR 1,000 DE POPULATION.

0.1	123.9	310.7	0.1	0.7	1.4	0.1	0.9
0.2	12.8	115.3	255.3	0.2	0.1	1.5	0.8	0.3	3.7
1.5	0.1	1.0	107.4	133.5	0.4	1.2	1.1	0.3	3.9
0.3	0.7	0.7	28.9	37.0	0.4	1.5	2.0	0.3	1.9
0.5	0.6	19.7	307.5	0.8	217.2	3.3	0.6	0.7	7.2	0.9	6.7
.....	0.5	15.0	143.6	33.0	216.7	0.6	0.3	0.1	1.7	0.2	35.3
12.0	2.1	9.9	71.3	8.8	82.8	0.2	1.0	0.5	48.9	3.6	386.8
.....	8.1	6.4	9.4	0.1	12.3	828.4
0.6	0.5	10.7	171.8	1.0	156.3	1.5	0.5	1.0	4.8	0.6	20.6

PROPORTION DE PERSONNES DE CHAQUE CONFESSION PAR 1,000 MÉNAGES.

0.7	0.2	750.2	1,882.5	0.2	0.8	4.3	8.5	0.7	5.5
1.2	0.2	70.8	638.3	1,413.2	0.9	0.8	8.4	4.6	1.5	20.3
8.3	0.9	5.6	606.0	753.1	0.3	2.4	6.5	6.3	2.0	22.1
1.6	3.8	3.9	153.9	197.3	0.3	2.3	7.9	10.6	1.6	10.2
2.6	3.2	103.4	1,614.1	4.0	1,140.0	17.2	3.3	3.6	38.0	4.7	35.3
.....	2.3	69.4	668.3	153.3	1,008.6	3.0	1.4	0.5	7.9	1.1	164.2
56.8	9.9	47.0	336.8	41.8	392.2	1.2	5.1	2.7	231.8	17.2	1,832.6
.....	0.3	39.2	30.7	45.2	0.4	59.0	3,987.7
3.1	2.9	57.0	914.8	5.5	832.5	8.0	2.6	5.5	25.5	3.2	106.8



FIRST PART

PREMIÈRE PARTIE

TABLE C.

ORIGINS OF THE PEOPLE AND THEIR RATIOS.

TABLEAU C.

PROPORTIONS DES ORIGINES DE LA POPULATION.

TABLE C—Origins of the People.

PROVINCES.	African. Noirs.	Chi- nese. Chi- nois.	Dutch. Hollan- dais.	English. Anglais.	French. Français.	German Alle- mands.	Ice- lander. Islan- dais.
P. Edward Island—Ile du P.-Edouard...	155	292	21,404	10,751	1,076
Nova Scotia—Nouvelle-Ecosse	7,063	2,197	130,225	40,141	39,904	179
N. Brunswick.....	1,638	4,373	93,387	56,635	6,310
Quebec.....	141	7	776	81,515	1,075,130	7,633
Ontario	12,097	22	22,163	535,835	102,743	188,394	57
Manitoba.....	25	4	152	11,857	9,949	8,652	773
B. Columbia—La Col.-Britannique.....	274	4,350	94	7,297	916	858
The Territories—Les Territoires.	2	11	1,374	2,896	21
Totals—Totaux.....	21,391	4,383	30,058	882,894	1,299,161	252,848	1,009

PROPORTION TO 1,000 OF THE POPULATION.

P. Edward Island—Ile du P.-Edouard...	1.4	2.7	196.6	98.7	9.9
Nova Scotia—Nouvelle-Ecosse.....	16.0	5.0	295.6	91.1	90.6	0.4
N. Brunswick.....	5.1	31.6	290.7	176.3	19.6
Quebec.....	0.1	0.6	60.0	791.1	5.7
Ontario.....	6.3	11.5	278.6	53.4	98.0
Manitoba.....	0.4	2.3	179.8	150.8	131.2	11.7
B. Columbia—La Col.-Britannique.	5.5	88.0	1.9	147.5	18.5	17.3
The Territories—Les Territoires.....	0.2	24.3	51.3	0.3
Canada.....	4.9	1.0	6.9	204.2	300.4	58.5	0.2

NUMBER OF EACH ORIGIN IN EVERY 1,000 FAMILIES.

P. Edward Island—Ile du P.-Edouard...	8.6	16.2	1,190.9	598.1	59.8
Nova Scotia—Nouvelle-Ecosse.....	88.7	27.6	1,636.0	504.3	501.3	2.2
N. Brunswick.....	28.7	76.7	1,639.8	994.4	110.8
Quebec.....	0.5	3.0	319.8	4,218.8	29.9
Ontario.....	33.0	60.4	1,462.2	280.3	514.1	0.1
Manitoba.....	1.7	0.2	10.7	836.8	702.1	610.6	54.5
B. Columbia—La Col.-Britannique.....	26.2	416.7	9.0	699.0	87.7	82.1
The Territories—Les Territoires.....	0.1	0.9	117.1	246.9	1.7
Canada.....	26.3	5.3	37.0	1,087.0	1,599.6	311.3	1.2

TABLEAU C—Population par Nationalités.

Indian. — Sauvages.	Irish. — Irlandais	Italian. — Italiens.	Jewish. — Juifs.	Russian and Polish. — Russes et Polonais.	Scandinavian. — Scandinaves.	Scotch. — Écossais.	Spanish and Portuguese. — Espagnols et Portugais.	Swiss. — Suisses.	Welsh. — Gallois.	Various other Origins. — Diverses autres origines.	Not given. — Non donnés.
281	25,415	21	12	38	48,933	1	1	164	40	307
2,125	66,067	153	32	30	556	146,027	350	1,860	1,158	165	2,341
1,401	101,284	59	22	26	932	49,829	203	41	1,474	94	3,525
7,515	123,749	745	330	300	648	54,923	175	254	351	730	4,105
15,325	627,262	687	254	787	1,521	378,536	285	2,382	6,397	1,213	27,268
6,767	10,173	41	18	24	250	16,506	14	10	103	6	630
25,661	3,172	143	11	48	236	3,892	144	40	299	342	1,682
49,472	281	33	1,217	1	190	948
108,547	957,403	1,849	667	1,227	4,214	699,863	1,172	4,588	9,947	2,780	40,806

PROPORTION PAR 1,000 DE POPULATION.

2.6	233.4	0.2	0.1	0.3	449.4	1.5	0.3	2.8
4.8	150.0	0.3	1.2	331.5	0.8	4.2	2.6	0.4	5.3
4.4	315.3	0.2	2.9	155.1	0.6	0.1	4.6	0.3	11.0
5.6	91.0	0.5	0.2	0.2	0.4	40.4	0.1	0.2	0.2	0.5	3.0
8.0	326.2	0.3	0.1	0.4	0.8	196.8	0.1	1.2	3.3	0.6	14.2
102.6	154.2	0.6	0.3	0.3	4.0	250.3	0.2	0.1	1.5	9.5
518.8	64.1	3.0	0.2	0.9	4.8	78.7	2.9	0.8	6.0	7.0	34.0
876.4	5.0	0.6	21.5	3.4	16.9
25.1	221.4	0.4	0.1	0.3	1.0	161.8	0.3	1.0	2.3	0.6	9.4

PROPORTION DE CHAQUE NATIONALITÉ PAR 1,000 MÉNAGES.

15.6	1,414.0	1.1	0.6	2.1	2,722.5	9.1	2.2	17.0
26.6	830.0	1.9	0.4	0.3	6.9	1,834.6	4.3	23.3	14.5	2.0	29.4
24.6	1,778.5	1.0	0.3	0.4	16.3	874.9	3.5	0.7	25.8	1.6	61.8
29.4	485.5	2.9	1.2	1.1	2.5	215.5	0.6	0.9	1.2	2.8	16.1
41.8	1,711.7	1.8	0.6	2.1	4.1	1,032.9	0.7	6.5	17.4	3.3	74.4
477.5	717.9	2.8	1.2	1.6	17.6	1,164.9	0.9	0.7	7.2	0.4	44.4
2,458.1	303.8	13.6	1.0	4.5	22.6	372.8	13.7	3.8	28.6	32.7	161.1
4,219.0	23.9	2.8	103.7	16.2	80.8
133.6	1,178.8	2.2	0.8	1.5	5.1	861.7	1.4	5.6	12.2	3.4	50.2



FIRST PART.

PREMIÈRE PARTIE.

TABLE D.

BIRTH PLACES OF THE PEOPLE AND THEIR RATIOS.

TABEAU D.

PROPORTIONS PAR LIEUX DE NAISSANCE.

TABLE D—Birth Places of the People.

PROVINCES.	British Isles.			Canada.					
	Iles Britanniques.			Prince Edw'rd Island.	Nova Scotia.	New Brunsw- wick.	Quebec.	Ontario.	Mani- toba.
	Eng- land & Wales.	Ire- land.	Scot- land.						
	Angle- terre et Galles.	Ir- lande	Ecos- se.	Ile du Prince Edou'd.	Nou- velle Ecosse.	Nouv. Brunsw- wick.	— Québec.	— Ontario.	—
P.Ed. Island—Ile du P.-Ed...	1,728	2,915	3,425	95,234	2,507	1,346	177	105
Nova Scotia—Nouv.-Ecosse...	4,813	5,600	10,851	1,639	495,687	4,482	441	333
N. Brunswick.....	4,174	16,355	4,168	2,719	6,160	277,643	3,127	310	1
Quebec.....	12,909	27,379	10,237	586	813	1,272	1,269,075	10,379	33
Ontario.....	139,031	130,094	82,173	686	3,706	2,801	50,407	1,435,647	62
Manitoba.....	3,457	1,836	2,868	154	820	341	4,085	19,125	18,020
B. Columbia—La Col.-Brit...	3,294	1,285	1,204	23	379	374	396	1,572	24
The Territories—Les Territ..	98	62	136	6	16	6	101	517	1,450
Totals—Totaux...	169,504	185,526	115,062	101,047	420,088	288,265	1,327,809	1,467,988	19,590
PROPORTION TO 1,000 OF THE POPULATION.									
P.Ed. Island—Ile du P.-Ed...	15.9	26.8	31.5	874.6	23.0	12.4	1.6	0.9
Nova Scotia—Nouv.-Ecosse...	10.9	12.7	24.6	3.7	920.8	10.2	1.0	0.7
N. Brunswick.....	13.0	50.9	13.0	8.5	19.2	864.3	9.7	0.9
Quebec.....	9.5	20.1	7.6	0.4	0.6	0.9	933.9	7.7
Ontario.....	72.3	67.6	42.7	0.3	1.9	1.5	26.2	746.5
Manitoba.....	52.4	27.8	43.5	2.3	12.4	5.2	62.0	290.0	273.2
B. Columbia—La Col.-Brit...	66.6	25.9	24.3	0.4	7.7	7.6	8.0	31.8	0.4
The Territories—Les Territ..	1.7	1.1	2.4	0.1	0.3	0.1	1.8	9.2	25.7
Canada.....	39.2	42.9	26.6	23.4	97.1	66.7	307.0	339.4	4.5
NUMBER OF EACH COUNTRY OF BIRTH IN EVERY 1,000 FAMILIES.									
P.Ed. Island—Ile du P.-Ed...	96.1	162.1	190.5	5,293.7	139.4	74.8	9.8	5.8
Nova Scotia—Nouv.-Ecosse...	60.4	70.3	136.3	20.5	5,096.8	56.3	5.5	4.1
N. Brunswick.....	72.2	287.1	73.1	47.7	108.1	4,875.3	54.9	5.4
Quebec.....	50.6	107.4	40.1	2.3	3.1	4.9	4,979.8	40.7	0.1
Ontario.....	379.4	355.0	224.2	1.8	10.1	7.6	137.5	3,917.7	0.1
Manitoba.....	243.9	129.5	202.4	10.8	57.8	24.0	288.3	1,349.7	1,271.7
B. Columbia—La Col.-Brit...	315.5	123.0	115.3	2.2	36.3	35.8	37.9	150.5	2.2
The Territories—Les Territ..	8.3	5.2	11.5	0.5	1.3	0.5	8.6	44.0	123.6
Canada.....	208.7	228.4	141.6	124.4	517.2	354.9	1,634.9	1,807.5	24.1

TABLEAU D—Population par lieux de Naissance.

Canada.		Others B'sh Poss'ns — Autres poss'ns Brit.			Franc.	Germany.	Italy.	Russia and Poland.	Spain and Portugal.	Sweden Nor. and Denmark.	United States.	Other Coun-tries.	At Sea.	Not gi-ven.
British Colum-bia.	The Terri-tories.	New-found-land.	Chan-nel Isl'ds.	Other Pos-sions.	—	—	—	—	—	—	—	—	—	—
Colom. Britan-nique.	Les Terri-toires.	Terre-neuve	Iles de la M'che.	Autr's posses-sions.	Franc.	Alle-magne	Italie.	Rus-sie et Po-logne.	Espa-gne et Portu-gal.	Suède Nor-vege, Danemark.	Etats-Unis.	Autr's con-trées.	En-mer.	Non don-nés.
		671	12	63	15	14	9	2	1	11	609	11	8	28
6	1	2,059	57	460	222	254	36	10	23	114	3,004	166	45	270
3	2	262	43	131	63	203	22	6	14	444	5,108	52	23	200
19	48	809	342	339	2,239	1,023	231	231	50	358	19,415	545	30	665
42	158	771	345	1,490	1,549	23,270	378	444	103	852	45,454	1,298	256	2,311
25	6,422	16	4	52	81	220	23	5,651	1	121	1,752	771	7	102
32,175	14	8	10	193	193	344	78	32	23	170	2,292	4,611	11	751
8	51,785	1	1	5	27					6	116	1		2,107
32,275	58,430	4,596	814	2,733	4,389	25,328	777	6,376	215	2,076	77,753	7,455	380	6,334

PROPORTION PAR 1,000 DE POPULATION.

		6.1	0.1	0.6	0.1	0.1				0.1	5.6	0.1		0.2
		4.7	0.1	1.0	0.5	0.6				0.2	7.0	0.4	0.1	0.6
		0.8	0.1	0.4	0.2	0.6				1.4	15.9	0.1		0.6
		0.6	0.2	0.2	1.6	0.8	0.1	0.1		0.2	14.3	0.4		0.5
		0.4	0.1	0.7	0.8	12.1	0.2	0.2		0.4	23.6	0.6	0.1	1.1
0.4	97.4	0.2		0.8	1.2	3.3	0.3	85.7		1.8	26.5	11.7		1.5
650.6	0.2	0.1	0.2	3.9	3.9	7.0	1.6	0.6	0.4	3.4	46.4	93.2	0.2	15.2
	917.4				0.4					0.1	2.0			37.3
7.5	13.5	1.0	0.1	0.6	1.0	6.0	0.1	1.5		0.4	18.0	1.7		1.5

PROPORTION DE CHAQUE PAYS PAR 1,000 MÉNAGES.

		37.3	0.6	3.5	0.8	0.7	0.5	0.1		0.6	33.8	0.6	0.4	1.5
		25.8	0.7	5.7	2.7	3.1	0.4	0.1	0.2	1.4	37.7	2.0	0.5	3.3
		4.6	0.7	2.3	1.1	3.5	0.3	0.1	0.2	7.7	89.6	0.9	0.4	3.5
	0.1	3.1	1.3	1.3	8.7	4.0	0.9	0.9	0.1	1.4	76.1	2.1	0.1	2.2
0.1	0.4	2.1	0.9	4.0	4.2	63.5	1.0	1.2	0.2	2.3	124.0	3.5	0.6	6.0
1.7	453.2	1.1	0.2	3.6	5.7	15.5	1.6	308.8		8.5	123.6	54.4	0.4	7.1
3,082.1	1.3	0.7	0.9	18.4	18.4	32.9	7.4	3.0	2.2	16.2	219.8	441.7	1.0	71.9
0.4	4,416.2			0.4	2.3					0.5	9.8			179.6
39.7	71.9	5.6	1.0	3.3	5.4	31.1	0.9	7.8	0.3	2.5	95.7	9.1	0.4	7.7



Population comparée des Villes ayant plus de 5,000 habitants.

TABLEAU E.

1871.					1881.				
Popula- tion.	Increase per cent. Augmen- tation par cent.	Nombre d'âmes par			Popula- tion.	Increase per cent. Augmen- tation par cent.	Persons per		
		Square mile.	Square kilometre.	Acre.			Square mile.	Square kilometre.	Acre.
		— Mille carré.	— Kilomètre carré.				— Mille carré.	— Kilomètre carré.	
107,225	18.7	20,800.2	8,031.8	32.5	140,747	31.3	27,329.5	10,553.6	42.6
56,092	25.1	6,025.6	2,326.5	9.4	86,415.	54.0	9,282.0	3,584.1	14.5
59,699	0.5	5,172.8	1,997.4	8.1	62,446	4.6	5,411.2	2,091.2	8.4
29,582	18.2	3,959.4	1,528.7	6.2	36,100	22.0	4,832.6	1,900.0	7.5
26,716	39.9	7,183.6	2,774.0	11.2	35,961	34.6	9,667.0	3,734.2	15.1
21,545	46.8	7,857.4	3,033.7	12.3	27,412	27.2	10,004.3	3,910.4	15.6
28,805	5.4	22,752.8	8,787.4	35.5	26,127	19.6	20,572.4	8,014.4	32.2
15,826	36.9	5,312.5	2,052.1	8.3	18,746	24.8	6,626.1	2,561.0	10.3
12,520	1,145.5	440.7	1.8	15,226	21.6	1,393.0	535.9	2.1
12,407	*9.7	4,829.5	1,864.9	7.5	14,091	13.6	5,432.8	2,118.9	8.5
6,807	5,120.3	1,979.0	8.0	11,485	30.4	6,677.3	2,580.9	10.4
6,878	35.5	1,264.7	488.4	2.0	9,890	43.8	1,818.0	702.4	2.8
7,864	25.1	4,078.8	1,577.7	6.4	9,631	22.5	4,990.1	1,930.0	7.8
8,107	29.7	3,313.0	1,279.5	5.2	9,616	18.6	3,924.9	1,516.7	6.1
7,305	16.4	3,148.7	1,215.7	4.9	9,516	30.2	4,101.7	1,583.3	6.4
7,570	25.0	1,820.6	703.0	2.8	8,670	14.5	2,084.1	805.0	3.2
2,197	2,264.9	871.8	3.5	8,367	280.8	3,625.7	3,320.2	13.3
4,313	1,201.4	462.2	1.9	8,239	91.0	2,294.9	883.0	3.5
241	11.8	4.5	0.0	7,985	3,213.3	393.1	151.8	0.6
5,873	31.5	2,233.5	862.3	3.5	7,873	34.0	2,993.5	1,156.0	4.6
5,102	24.1	5,791.1	2,235.8	9.0	7,609	49.1	8,646.6	3,335.9	13.4
6,691	25.5	4,721.9	1,823.2	7.4	7,597	13.5	5,350.0	2,070.0	8.3
4,432	788.6	303.4	1.2	7,227	63.1	1,285.9	494.7	2.0
4,611	1,866.8	718.2	2.9	6,890	1,102.5	425.8	1.7
4,253	1,456.5	560.3	2.3	6,812	47.7	2,767.9	1,061.0	4.3
6,006	6.3	274.6	106.0	0.4	6,561	54.3	2,246.9	854.4	3.5
3,270	1,112.2	429.7	1.7	6,415	8,787.6	3,394.2	13.8
4,408	7,600.0	2,938.7	11.8	6,218	3.5	284.3	109.7	0.4
5,636	18.0	1,766.2	682.1	2.8	5,925	81.2	2,015.3	778.5	3.1
5,114	22.9	2,313.0	893.1	3.6	5,874	33.2	10,127.6	3,916.0	15.8
3,982	1,502.6	577.9	2.3	5,791	2.7	1,815.3	701.0	2.8
3,746	3,985.1	1,510.5	6.2	5,585	9.2	2,527.1	974.6	3.9
3,827	1,755.5	676.1	2.7	5,373	34.9	2,027.5	779.8	3.1
4,049	1,600.4	616.3	2.9	5,321	42.0	5,660.6	2,145.5	8.8
.....	5,187	35.5	2,379.3	916.4	3.7
.....	5,080	25.4	2,007.8	773.2	3.1
.....	5,032	2,373.6	916.6	3.7

* Le retrait des troupes de ces deux stations militaires, et pour Québec, de plus, le transfèrement du siège du gouvernement général à Ottaoua sont causes de cette diminution de population.

† La diminution de la population de la ville de Saint-Jean est due au grand incendie qui eut lieu en 1877 et qui réduisit en cendres la moitié de la ville. Cet incendie obligea un grand nombre de personnes à se rendre dans les districts environnants, et plusieurs de ces personnes dont les affaires furent détruites par cet événement, ne sont point retournées à Saint-Jean.



FIRST PART.

PREMIÈRE PARTIE.

TABLE F.

RATIOS OF AGES FOR EVERY AGE OF LIFE, FOR EACH PROVINCE
SEPARATELY AND FOR CANADA.

TABLEAU F.

ETAT DE LA POPULATION DE CHAQUE AGE POUR CHAQUE PROVINCE
SÉPARÉMENT ET POUR LE CANADA.

TABLE F—Ages of the People.

PROVINCE OF PRINCE EDWARD ISLAND.

Ages.	Persons living at each age.			Number per cent living at each age.			Number living at and above each age.		
	Population de chaque âge.			Pourcentage de la Population de chaque âge.			Population de chaque âge et au-dessus.		
	Total.	Males.	Females.	Both sexes.	Males.	Females.	Total.	Males.	Females.
		Hommes.	Femmes.		Les deux sexes.	Hommes.		Femmes.	Hommes.
Not given.						37	17	20	
0	2,970	1,506	1,464	2.73	2.75	2.70	108,854	54,712	54,142
1	2,503	1,286	1,217	2.29	2.35	2.24	105,884	53,206	52,678
2	3,149	1,630	1,519	2.89	2.98	2.80	103,381	51,920	51,461
3	2,932	1,470	1,462	2.69	2.69	2.70	100,232	50,290	49,942
4	3,033	1,536	1,497	2.78	2.80	2.76	97,300	48,820	48,480
5	2,960	1,501	1,459	2.71	2.74	2.69	94,267	47,284	46,983
6	2,808	1,447	1,361	2.58	2.64	2.51	91,307	45,783	45,524
7	2,688	1,356	1,332	2.47	2.48	2.46	88,499	44,336	44,163
8	2,856	1,433	1,423	2.62	2.61	2.62	85,811	42,980	42,831
9	2,657	1,399	1,258	2.44	2.55	2.32	82,955	41,547	41,408
10	2,770	1,436	1,334	2.54	2.62	2.46	80,298	40,148	40,150
11	2,396	1,231	1,165	2.20	2.25	2.15	77,528	38,712	38,816
12	2,763	1,423	1,340	2.54	2.60	2.47	75,132	37,481	37,651
13	2,458	1,249	1,209	2.26	2.28	2.23	72,369	36,058	36,311
14	2,843	1,501	1,342	2.61	2.74	2.48	69,911	34,809	35,102
15	2,393	1,257	1,136	2.19	2.29	2.09	67,068	33,308	33,760
16	2,735	1,378	1,357	2.51	2.52	2.50	64,675	32,051	32,624
17	2,420	1,209	1,211	2.22	2.21	2.23	61,940	30,673	31,267
18	2,553	1,253	1,300	2.34	2.29	2.40	59,520	29,464	30,056
19	2,286	1,157	1,129	2.09	2.11	2.08	56,967	28,211	28,756
20	2,387	1,138	1,249	2.19	2.08	2.30	54,681	27,054	27,627
21	2,166	1,131	1,035	1.99	2.07	1.91	52,294	25,916	26,378

TABLEAU F—Population par Ages.

PROVINCE DE L'ILE DU PRINCE-EDOUARD.

Ages.	Persons living at each age.			Number per cent living at each age.			Number living at and above each age.		
	Population de chaque âge.			Pourcentage de la Population de chaque âge.			Population de chaque âge et au-dessus.		
	Total.	Males.	Females.	Both sexes.	Males.	Females.	Total.	Males.	Females.
	—	—	—	—	—	—	—	—	—
	Hommes.	Femmes.	Les deux sexes.	Hommes.	Femmes.		Hommes.	Femmes.	
22	2,243	1,101	1,142	2.06	2.01	2.11	50,128	24,785	25,343
23	1,966	987	979	1.80	1.80	1.81	47,885	23,684	24,201
24	2,131	1,020	1,111	1.96	1.86	2.05	45,919	22,697	23,222
25	2,009	956	1,053	1.84	1.75	1.94	43,788	21,677	22,111
26	1,826	893	933	1.68	1.63	1.72	41,779	20,721	21,058
27	1,558	754	804	1.43	1.38	1.48	39,953	19,828	20,125
28	1,800	869	931	1.65	1.59	1.72	38,395	19,074	19,321
29	1,468	701	767	1.35	1.28	1.42	36,595	18,205	18,390
30	1,671	828	843	1.53	1.51	1.55	35,127	17,504	17,623
31	1,171	562	609	1.07	1.03	1.12	33,456	16,676	16,780
32	1,348	698	650	1.24	1.27	1.20	32,285	16,114	16,171
33	1,030	514	516	0.94	0.94	0.95	30,937	15,416	15,521
34	1,165	582	583	1.07	1.06	1.08	29,907	14,902	15,005
35	1,324	642	682	1.21	1.17	1.26	28,742	14,320	14,422
36	1,231	582	649	1.13	1.06	1.19	27,418	13,678	13,740
37	902	446	456	0.83	0.80	0.84	26,187	13,096	13,091
38	1,180	567	613	1.08	1.04	1.13	25,285	12,650	12,635
39	1,150	569	581	1.06	1.04	1.07	24,105	12,083	12,022
40	1,278	655	623	1.17	1.19	1.15	22,955	11,514	11,441
41	1,009	456	553	0.93	0.83	1.02	21,677	10,859	10,818
42	955	455	500	0.88	0.83	0.92	20,668	10,403	10,265
43	708	349	359	0.65	0.64	0.66	19,713	9,948	9,765
44	804	442	362	0.74	0.81	0.67	19,005	9,599	9,406

TABLE F—Ages of the People.

<i>Continued.</i> PROVINCE OF PRINCE EDWARD ISLAND.									
Ages.	Persons living at each age.			Number per cent living at each age.			Number living at and above each age.		
	Population de chaque âge.			Pourcentage de la Population de chaque âge.			Population de chaque âge et au-dessus.		
	Total.	Males.	Females.	Both sexes	Males.	Females	Total.	Males.	Females.
		Hommes.	Femmes.		Les deux sexes.	Hommes.		Femmes	Hommes.
45	1,139	574	565	1.04	1.05	1.04	18,201	9,157	9,044
46	807	378	429	0.74	0.69	0.79	17,062	8,583	8,479
47	688	345	343	0.63	0.63	0.63	16,255	8,205	8,050
48	840	434	406	0.77	0.79	0.75	15,567	7,860	7,707
49	871	413	458	0.79	0.75	0.84	14,727	7,426	7,301
50	949	439	510	0.87	0.80	0.94	13,856	7,013	6,843
51	686	315	371	0.63	0.57	0.69	12,907	6,574	6,333
52	619	308	311	0.57	0.56	0.57	12,221	6,259	5,962
53	496	240	256	0.45	0.44	0.47	11,602	5,951	5,651
54	554	248	306	0.51	0.45	0.56	11,106	5,711	5,395
55	713	360	353	0.65	0.66	0.65	10,552	5,463	5,089
56	605	290	315	0.55	0.53	0.58	9,839	5,103	4,736
57	442	237	205	0.40	0.43	0.38	9,234	4,813	4,421
58	561	269	292	0.51	0.49	0.54	8,792	4,576	4,216
59	606	313	293	0.56	0.57	0.54	8,231	4,307	3,924
60	648	316	332	0.59	0.58	0.61	7,625	3,994	3,631
61	626	317	309	0.57	0.58	0.57	6,977	3,678	3,299
62	552	315	237	0.51	0.57	0.44	6,351	3,361	2,990
63	471	269	202	0.43	0.49	0.37	5,799	3,046	2,753
64	451	232	219	0.41	0.42	0.40	5,328	2,777	2,551
65	525	269	256	0.48	0.49	0.47	4,877	2,545	2,332
66	380	206	174	0.35	0.38	0.32	4,352	2,276	2,076
67	339	178	161	0.31	0.32	0.30	3,972	2,070	1,902
68	317	156	161	0.29	0.28	0.30	3,633	1,892	1,741

Mean average age for the Province, 23.34 years.

TABLEAU F—Population par Ages.

PROVINCE DE L'ÎLE DU PRINCE-ÉDOUARD.

Suite.

Ages.	Persons living at each age.			Number per cent living at each age.			Number living at and above each age.		
	Population de chaque âge.			Pourcentage de la Population de chaque âge.			Population de chaque âge et au-dessus.		
	Total.	Males.	Females.	Both sexes	Males.	Females	Total.	Males.	Females.
		Hommes.	Femmes.	Les deux sexes.	Hommes.	Femmes		Hommes.	Femmes.
69	272	169	103	0·25	0·31	0·19	3,316	1,736	1,580
70	425	174	251	0·39	0·32	0·46	3,044	1,567	1,477
71	232	140	92	0·21	0·25	0·17	2,619	1,393	1,226
72	237	134	103	0·22	0·24	0·19	2,387	1,253	1,134
73	203	105	98	0·19	0·19	0·18	2,150	1,119	1,031
74	205	101	104	0·19	0·18	0·19	1,917	1,014	933
75	238	110	128	0·22	0·20	0·24	1,742	913	829
76	168	102	66	0·15	0·19	0·12	1,504	803	701
77	144	86	58	0·13	0·16	0·11	1,336	701	635
78	170	93	77	0·17	0·17	0·14	1,192	615	577
79	139	84	55	0·13	0·15	0·10	1,022	522	500
80	191	90	101	0·18	0·16	0·19	833	438	445
81	122	70	52	0·11	0·13	0·10	692	348	344
82	89	48	41	0·08	0·09	0·08	570	278	292
83	60	26	34	0·06	0·05	0·06	481	230	251
84	102	47	55	0·09	0·09	0·10	421	204	217
85	57	32	25	0·05	0·06	0·05	319	157	162
86	60	27	33	0·06	0·05	0·06	262	125	137
87	36	21	15	0·03	0·04	0·03	202	98	104
88	31	14	17	0·03	0·03	0·03	166	77	89
89	28	13	15	0·03	0·02	0·03	135	63	72
90	33	16	17	0·03	0·03	0·03	107	50	57
91	74	34	40	0·07	0·06	0·07	74	34	40
& over. et plus.									

Moyenne des âges pour la Province, 23·34 ans.

TABLE F—Ages of the People.

PROVINCE OF NOVA SCOTIA.									
Ages.	Persons living at each age.			Number per cent living at each age.			Number living at and above each age.		
	Population de chaque âge.			Pourcentage de la Population de chaque âge.			Population de chaque âge et au-dessus.		
	Total.	Males.	Females.	Both sexes	Males.	Females	Total.	Males.	Females.
		Hommes.	Femmes.		Les deux sexes.	Hommes.		Femmes	Hommes.
Not given.							368	214	154
0	11,115	5,675	5,440	2·52	2·57	2·47	440,204	220,324	219,880
1	9,907	5,112	4,795	2·24	2·31	2·18	429,089	214,649	214,440
2	12,478	6,450	6,028	2·83	2·92	2·74	419,182	209,537	209,645
3	11,993	6,020	5,973	2·72	2·73	2·71	406,704	203,087	203,617
4	11,974	6,041	5,933	2·72	2·74	2·70	394,711	197,067	197,644
5	11,663	5,885	5,780	2·65	2·67	2·62	382,737	191,026	191,711
6	11,659	5,906	5,753	2·65	2·68	2·61	371,072	185,141	185,931
7	11,374	5,789	5,585	2·58	2·62	2·53	359,413	179,235	180,178
8	11,308	5,728	5,580	2·57	2·60	2·53	348,039	173,446	174,593
9	10,374	5,331	5,043	2·35	2·42	2·29	336,731	167,718	169,013
10	11,230	5,835	5,395	2·55	2·65	2·45	326,357	162,387	163,970
11	9,612	4,910	4,702	2·18	2·22	2·14	315,127	156,552	158,575
12	10,996	5,687	5,209	2·49	2·57	2·41	305,515	151,642	153,873
13	10,118	5,072	5,046	2·29	2·30	2·29	294,519	145,955	148,564
14	10,923	5,682	5,241	2·48	2·57	2·38	284,401	140,833	143,518
15	9,915	5,010	4,905	2·25	2·27	2·23	273,478	135,201	133,277
16	10,302	5,223	5,079	2·34	2·37	2·31	263,563	130,191	133,372
17	9,326	4,685	4,641	2·11	2·12	2·11	253,261	124,968	128,293
18	9,824	4,833	4,991	2·23	2·19	2·27	243,935	120,283	123,652
19	8,813	4,373	4,440	2·00	1·98	2·01	234,111	115,450	118,661
20	9,274	4,499	4,775	2·10	2·04	2·17	225,298	111,077	114,221
21	8,342	4,182	4,160	1·89	1·89	1·90	216,024	106,578	109,446

TABLEAU F—Population par Ages.

PROVINCE DE LA NOUVELLE-ECOSSE,

Ages.	Persons living at each age.			Number per cent living at each age.			Number living at and above each age.		
	Population de chaque âge.			Pourcentage de la Population de chaque âge.			Population de chaque âge et au-dessus.		
	Total.	Males.	Females.	Both sexes.	Males.	Females.	Total.	Males.	Females.
		Hommes.	Femmes.		Les deux sexes.	Hommes.		Femmes.	Hommes.
22	8,601	4,288	4,313	1.95	1.92	1.96	207,682	102,396	105,286
23	7,666	3,802	3,864	1.74	1.72	1.75	199,081	98,108	100,973
24	7,691	3,730	3,961	1.74	1.70	1.80	191,415	94,306	97,109
25	7,281	3,525	3,756	1.65	1.59	1.70	183,724	90,576	93,148
26	6,997	3,406	3,591	1.59	1.54	1.63	176,443	87,051	89,392
27	5,945	2,891	3,054	1.35	1.31	1.38	169,446	83,645	85,801
28	6,367	3,213	3,154	1.44	1.45	1.43	163,501	80,754	82,747
29	5,792	2,829	2,963	1.31	1.28	1.34	157,134	77,541	79,593
30	6,072	2,927	3,145	1.38	1.33	1.42	151,342	74,712	76,630
31	5,423	2,604	2,819	1.23	1.18	1.28	145,270	71,785	73,485
32	5,515	2,672	2,843	1.25	1.20	1.29	139,847	69,181	70,666
33	4,560	2,249	2,311	1.03	1.02	1.05	134,332	66,509	67,823
34	4,862	2,354	2,508	1.10	1.06	1.13	129,772	64,260	65,512
35	5,685	2,746	2,939	1.29	1.24	1.33	124,910	61,908	63,004
36	5,038	2,463	2,575	1.14	1.12	1.15	119,225	59,160	60,065
37	4,241	2,127	2,114	0.96	0.96	0.96	114,187	56,697	57,490
38	4,950	2,458	2,492	1.12	1.11	1.13	109,946	54,570	55,376
39	4,704	2,317	2,387	1.06	1.05	1.08	104,996	52,112	52,884
40	5,133	2,541	2,592	1.16	1.15	1.17	100,292	49,795	50,497
41	4,783	2,361	2,422	1.08	1.07	1.10	95,159	47,254	47,905
42	4,150	2,067	2,083	0.94	0.93	0.94	90,376	44,893	45,483
43	3,334	1,672	1,662	0.75	0.75	0.75	86,226	42,826	43,400
44	3,597	1,809	1,788	0.81	0.82	0.81	82,892	41,154	41,738

TABLE F.—Ages of the People.

<i>Continued.</i> PROVINCE OF NOVA SCOTIA.									
Ages.	Persons living at each age.			Number per cent living at each age.			Number living at and above each age.		
	Population de chaque âge.			Pourcentage de la Population de chaque âge.			Population de chaque âge et au-dessus.		
	Total.	Males.	Females.	Both sexes	Males.	Females	Total.	Males.	Females.
		Hommes.	Femmes.	Les deux sexes.	Hommes.	Femmes		Hommes.	Femmes
45	4,676	2,334	2,342	1·06	1·05	1·06	79,295	39,345	39,950
46	3,560	1,780	1,780	0·80	0·80	0·81	74,619	37,011	37,608
47	3,028	1,533	1,495	0·69	0·70	0·68	71,059	35,231	35,828
48	3,669	1,842	1,827	0·83	0·83	0·83	63,031	33,698	34,333
49	3,407	1,666	1,741	0·77	0·75	0·79	64,362	31,856	32,506
50	3,671	1,790	1,891	0·83	0·81	0·85	60,955	30,190	30,765
51	3,289	1,564	1,725	0·74	0·71	0·78	57,284	28,400	28,884
52	3,023	1,469	1,554	0·68	0·66	0·70	53,995	26,836	27,159
53	2,446	1,188	1,258	0·55	0·54	0·57	50,972	25,367	25,605
54	2,526	1,218	1,308	0·57	0·55	0·59	48,526	24,179	24,347
55	2,833	1,325	1,508	0·64	0·60	0·68	46,000	22,961	23,039
56	2,509	1,182	1,327	0·57	0·53	0·60	43,167	21,636	21,531
57	2,035	1,017	1,018	0·46	0·46	0·46	40,658	20,454	20,204
58	2,170	1,030	1,140	0·49	0·46	0·52	38,623	19,437	19,186
59	2,225	1,117	1,108	0·50	0·50	0·50	36,453	18,407	18,046
60	2,887	1,495	1,392	0·65	0·68	0·63	34,228	17,290	16,938
61	2,560	1,287	1,273	0·58	0·58	0·58	31,341	15,795	15,546
62	2,403	1,250	1,153	0·54	0·56	0·52	28,781	14,508	14,273
63	2,080	1,058	1,022	0·47	0·48	0·46	26,378	13,258	13,120
64	2,009	1,009	1,000	0·45	0·45	0·45	24,298	12,200	12,098
65	2,201	1,129	1,072	0·50	0·51	0·49	22,289	11,191	11,098
66	1,841	936	905	0·42	0·42	0·41	20,088	10,062	10,026
67	1,439	749	690	0·32	0·34	0·31	18,247	9,126	9,121
68	1,535	746	789	0·35	0·34	0·36	16,808	8,377	8,431

Mean average age for the Province, 24·07 years.

TABLEAU F.—Population par Ages.

PROVINCE DE LA NOUVELLE-ECOSSE.

Suite.

Ages.	Persons living at each age.			Number per cent living at each age.			Number living at and above each age.		
	Population de chaque âge.			Pourcentage de la Population de chaque âge.			Population de chaque âge et au-dessus.		
	Total.	Males.	Females.	Both sexes	Males.	Females	Total.	Males.	Females.
		—	—	—	—	—		—	—
	Hommes.	Femmes.	Les deux sexes.	Hommes.	Femmes		Hommes.	Femmes.	
69	1,297	662	635	0·29	0·30	0·29	15,273	7,631	7,642
70	1,616	854	762	0·37	0·39	0·35	13,976	6,969	7,007
71	1,252	612	640	0·28	0·28	0·29	12,360	6,115	6,245
72	1,208	615	593	0·27	0·28	0·27	11,108	5,503	5,605
73	1,014	520	494	0·23	0·23	0·22	9,900	4,888	5,012
74	956	453	503	0·22	0·20	0·23	8,886	4,368	4,518
75	1,151	577	574	0·26	0·26	0·26	7,930	3,915	4,015
76	941	494	447	0·21	0·22	0·20	6,779	3,338	3,441
77	702	372	330	0·16	0·17	0·14	5,838	2,844	2,994
78	719	360	359	0·16	0·16	0·16	5,136	2,472	2,664
79	564	279	285	0·13	0·12	0·13	4,417	2,112	2,305
80	771	401	370	0·17	0·18	0·17	3,853	1,833	2,020
81	534	267	267	0·12	0·12	0·12	3,082	1,432	1,650
82	386	182	204	0·09	0·08	0·09	2,548	1,165	1,383
83	314	163	181	0·08	0·07	0·03	2,162	983	1,179
84	375	174	201	0·08	0·08	0·09	1,818	820	998
85	276	125	151	0·06	0·05	0·07	1,443	646	797
86	249	123	126	0·06	0·05	0·06	1,167	521	646
87	188	91	97	0·04	0·04	0·04	918	398	520
88	153	71	82	0·03	0·03	0·03	730	307	423
89	104	49	55	0·02	0·02	0·02	577	236	341
90	148	61	87	0·03	0·03	0·02	473	187	286
91	325	126	199	0·07	0·05	0·09	325	126	199
& over. et plus.									

Moyenne des âges pour la Province, 24·07 ans.

TABLE F—Ages of the People.

PROVINCE OF NEW BRUNSWICK.									
Ages.	Persons living at each age.			Number per cent living at each age.			Number living at and above each age.		
	—								
	Population de chaque âge.			Pourcentage de la Population de chaque âge.			Population de chaque âge. et au-dessus.		
	Total.	Males.	Females.	Both sexes	Males.	Females	Total.	Males.	Females.
	—	—	—	—	—		—	—	
	Hommes.	Femmes.	Les deux sexes.	Hommes.	Femmes		Hommes.	Femmes.	
Not given.							281	185	96
0	8,739	4,486	4,253	2·75	2·79	2·71	320,952	163,934	157,018
1	7,651	3,925	3,726	2·38	2·39	2·37	312,213	159,448	152,765
2	9,430	4,847	4,583	2·93	2·95	2·92	304,562	155,523	149,039
3	8,858	4,500	4,358	2·76	2·74	2·77	295,132	150,676	144,456
4	8,769	4,530	4,239	2·73	2·76	2·69	286,274	146,176	140,098
5	8,522	4,302	4,220	2·65	2·62	2·68	277,505	141,646	135,859
6	8,610	4,388	4,222	2·68	2·67	2·68	268,983	137,344	131,630
7	8,388	4,335	4,053	2·61	2·64	2·58	260,373	132,956	127,417
8	8,320	4,218	4,102	2·59	2·57	2·51	251,985	128,621	123,364
9	7,722	4,014	3,708	2·40	2·45	2·36	243,665	124,403	119,262
10	8,304	4,333	3,971	2·59	2·63	2·56	235,943	120,389	115,554
11	7,094	3,667	3,427	2·20	2·23	2·18	227,639	116,056	111,583
12	8,197	4,294	3,903	2·55	2·62	2·48	220,545	112,389	108,156
13	7,245	3,647	3,598	2·25	2·22	2·29	212,348	108,085	104,253
14	8,162	4,260	3,902	2·54	2·59	2·48	205,103	104,448	100,655
15	7,311	3,787	3,524	2·28	2·31	2·24	196,941	100,188	96,753
16	7,835	4,017	3,818	2·44	2·45	2·43	189,630	96,401	93,229
17	7,229	3,628	3,601	2·25	2·21	2·29	181,795	92,384	89,411
18	7,637	3,893	3,744	2·38	2·37	2·39	174,566	88,756	85,810
19	6,774	3,503	3,271	2·11	2·14	2·08	166,929	84,863	82,066
20	6,939	3,412	3,527	2·16	2·08	2·24	160,155	81,260	78,795
21	6,165	3,096	3,069	1·92	1·89	1·95	153,216	77,948	75,268

FIRST PART

PREMIÈRE PARTIE

TABLE E.

POPULATIONS OF CITIES AND TOWNS WITH COMPARISONS AND RATIOS.
IN 1861, 1871 AND 1881.

TABLEAU E.

ÉTAT COMPARÉ DE LA POPULATION DES VILLES EN 1861, 1871 ET 1881.

Populations of Cities and Towns having over 5,000 in habitants compared.

TABLE E.

CITIES. — VILLES.	Superficies.			1861.			
	Square miles.	Square kilo- metres.	Acres.	Popu- lation.	Persons per		
					Square mile.	Square kilometre.	Acres.
	Milles carrés.	Kilo- mètres carrés.	—	—	—		
—	—	—	—	Mille carré.	Kilomètre carré.	—	
Montreal, Q.....	5.15	13.35	3,299	90,323	17,521.4	6,765.8	27.4
Toronto, O.....	9.31	24.11	5,958	44,821	4,814.8	1,859.0	7.5
Quebec, Q.....	11.54	29.89	7,386	59,990	5,198.0	2,007.1	8.1
Halifax, N.S.....	7.47	19.35	4,782	25,026	3,349.3	1,293.3	5.2
Hamilton, O.....	3.72	9.63	2,380	19,096	5,134.7	1,982.8	8.0
Ottawa, O.....	2.74	7.10	1,755	14,669	5,349.7	2,065.5	8.4
St. John, N.B.....	1.27	3.28	810	27,317	21,577.4	8,333.4	33.7
London, O.....	2.98	7.71	1,907	11,555	3,878.8	1,497.3	6.1
Portland, N.B.....	10.93	28.41	7,000
Kingston, O.....	2.57	6.65	1,644	13,743	5,349.6	2,065.7	8.4
Charlottetown, P.E.I.....	1.72	4.45	1,109
Guelph, O.....	5.44	14.08	3,480	5,076	933.4	360.4	1.5
St. Catharines, O.....	1.93	4.99	1,234	6,284	3,259.3	1,258.3	5.1
Brantford, O.....	2.45	6.34	1,566	6,251	2,554.6	986.6	4.0
Belleville, O.....	2.32	6.01	1,485	6,277	2,705.6	1,044.6	4.2
Trois-Rivières, Q.....	4.16	10.77	2,661	6,058	1,457.0	562.6	2.3
St. Thomas, O.....	0.97	2.52	625
Stratford, O.....	3.59	9.33	2,300
Winnipeg, M.....	20.31	52.60	13,000
Chatham, O.....	2.63	6.81	1,683	4,466	1,698.1	655.7	2.7
Brockville, O.....	0.88	2.28	564	4,112	4,667.4	1,801.9	7.3
Lévis, Q.....	1.42	3.67	907	5,333	3,763.6	1,453.1	5.9
Sherbrooke, Q.....	5.62	14.61	3,600
Hull, Q.....	6.25	16.18	4,000
Peterborough, O.....	2.47	6.42	1,583
Windsor, O.....	2.92	7.59	1,872
St. Henri, Q.....	0.73	1.89	465
Fredericton, N.B.....	21.87	56.65	14,000	5,652	258.4	99.8	0.4
Victoria, B.C.....	2.94	7.61	1,880
St. Jean-Baptiste (Village), Q...	0.58	1.50	372
Sorel, Q.....	3.19	8.26	2,042	4,778	1,497.3	578.2	2.3
Port Hope, O.....	2.21	5.73	1,415	4,162	1,882.4	726.9	2.9
Woodstock, O.....	2.65	6.89	1,696
St. Hyacinthe, Q.....	0.94	2.48	603
Galt, O.....	2.18	5.66	1,400
Lindsay, O.....	2.53	6.57	1,625
Moncton, N.B.....	2.12	5.49	1,360

* The withdrawal of the troops from these two military stations, and in the case of Quebec, in addition to this, the transfer of the seat of the general Government to Ottawa, are the causes of this apparent diminution of Population.

† The indicated decrease of the population of the City of St. John is attributable to the great fire which occurred in the year 1877, when half the City was laid in ashes. Great numbers were thereby driven into the surrounding districts, and many whose business and social ties were thus severed, did not return to the City.

TABLEAU F—Population par Ages.

PROVINCE DU NOUVEAU-BRUNSWICK.

Ages.	Persons living at each age.			Number per cent living at each age.			Number living at and above each age.		
	Population de chaque âge.			Pourcentage de la Population de chaque âge.			Population de chaque âge et au-dessus.		
	Total.	Males.	Females.	Both sexes	Males.	Females	Total.	Males.	Females.
		Hommes.	Femmes.		Les deux sexes.	Hommes.		Femmes	Hommes.
22	6,577	3,216	3,361	2.05	1.96	2.14	147,051	74,852	72,199
23	5,612	2,704	2,908	1.75	1.66	1.85	140,474	71,636	68,838
24	5,942	2,915	3,027	1.86	1.78	1.92	134,862	68,932	65,930
25	5,507	2,684	2,823	1.71	1.63	1.80	128,920	66,017	62,905
26	5,424	2,689	2,735	1.69	1.64	1.74	123,413	63,333	60,080
27	4,419	2,324	2,095	1.38	1.42	1.33	117,989	60,644	57,345
28	4,705	2,259	2,446	1.46	1.37	1.56	113,570	58,320	55,250
29	3,949	1,954	1,995	1.23	1.19	1.27	108,865	56,061	52,804
30	4,495	2,272	2,223	1.39	1.38	1.41	104,916	54,107	50,811
31	4,059	2,090	1,969	1.26	1.27	1.25	100,421	51,835	48,586
32	3,961	2,017	1,944	1.23	1.23	1.24	96,362	49,745	46,617
33	3,425	1,686	1,739	1.07	1.03	1.11	92,401	47,728	44,673
34	3,271	1,610	1,661	1.02	0.98	1.05	88,976	46,042	42,934
35	4,130	2,067	2,063	1.29	1.26	1.31	85,705	44,432	41,273
36	3,728	1,837	1,891	1.16	1.12	1.20	81,575	42,365	39,210
37	2,937	1,483	1,454	0.91	0.90	0.93	77,847	40,528	37,319
38	3,277	1,659	1,618	1.02	1.01	1.03	74,910	39,045	35,865
39	2,815	1,459	1,356	0.87	0.89	0.86	71,633	37,386	34,247
40	3,634	1,881	1,753	1.13	1.15	1.12	68,818	35,927	32,891
41	3,263	1,715	1,548	1.02	1.04	0.99	65,184	34,046	31,138
42	3,027	1,578	1,449	0.94	0.96	0.92	61,921	32,331	29,590
43	2,504	1,209	1,295	0.78	0.74	0.83	58,894	30,753	28,141
44	2,496	1,270	1,226	0.78	0.78	0.78	56,390	29,544	26,846

TABLE F—Ages of the People.

<i>Continued.</i> PROVINCE OF NEW BRUNSWICK.									
Ages.	Persons living at each age.			Number per cent living at each age.			Number living at and above each age.		
	—			—			—		
	Population de chaque âge.			Pourcentage de la Population de chaque âge.			Population de chaque âge et au-dessus.		
	Total.	Males.	Females.	Both sexes	Males.	Females	Total.	Males.	Females.
	—	—	—	—	—		—	—	
	Hommes.	Femmes.	Les deux sexes.	Hommes.	Femmes		Hommes.	Femmes.	
45	3,326	1,740	1,586	1·04	1·06	1·01	53,894	28,274	25,620
46	2,532	1,297	1,285	0·81	0·79	0·82	50,568	26,534	24,034
47	2,243	1,141	1,102	0·70	0·69	0·70	47,986	25,237	22,749
48	2,567	1,321	1,246	0·80	0·80	0·79	45,743	24,096	21,647
49	2,115	1,081	1,034	0·66	0·66	0·66	43,176	22,775	20,401
50	2,712	1,401	1,311	0·84	0·85	0·83	41,061	21,694	19,367
51	2,301	1,179	1,122	0·72	0·72	0·71	38,349	20,293	18,056
52	2,177	1,098	1,079	0·68	0·67	0·69	36,048	19,114	16,934
53	1,901	950	951	0·59	0·58	0·60	33,871	18,016	15,855
54	1,868	928	940	0·58	0·56	0·59	31,970	17,066	14,904
55	2,300	1,175	1,125	0·72	0·72	0·72	30,102	16,138	13,964
56	1,857	961	896	0·58	0·58	0·57	27,802	14,963	12,839
57	1,240	626	614	0·39	0·38	0·39	25,945	14,002	11,943
58	1,461	731	730	0·45	0·45	0·46	24,705	13,376	11,329
59	1,283	681	602	0·40	0·41	0·38	23,244	12,645	10,599
60	1,936	1,076	860	0·60	0·65	0·55	21,961	11,964	9,997
61	1,567	851	716	0·49	0·52	0·46	20,025	10,888	9,137
62	1,613	904	709	0·50	0·55	0·45	18,458	10,037	8,421
63	1,427	771	656	0·44	0·47	0·42	16,845	9,133	7,712
64	1,319	722	597	0·41	0·44	0·38	15,418	8,362	7,056
65	1,557	888	669	0·48	0·54	0·43	14,099	7,640	6,459
66	1,199	633	566	0·37	0·39	0·36	12,542	6,752	5,790
67	986	526	460	0·31	0·32	0·29	11,343	6,119	5,224
68	1,040	557	483	0·32	0·34	0·31	10,357	5,593	4,764

Mean average age for the Province, 23·28 years.

TABLEAU F—Population par Ages.

PROVINCE DU NOUVEAU-BRUNSWICK.

Suite.

Ages.	Persons living at each age.			Number per cent living at each age.			Number living at and above each age.		
	Population de chaque âge.			Pourcentage de la Population de chaque âge.			Population de chaque âge et au-dessus.		
	Total.	Males.	Females.	Both sexes.	Males.	Females.	Total.	Males.	Females.
	—	—	—	—	—	—	—	—	—
	Hommes.	Femmes.	Les deux sexes.	Hommes.	Femmes.		Hommes.	Femmes.	
69	734	401	333	0·23	0·24	0·21	9,317	5,036	4,281
70	1,338	707	631	0·42	0·43	0·40	8,583	4,635	3,948
71	736	388	348	0·23	0·24	0·22	7,245	3,928	3,317
72	740	404	336	0·23	0·25	0·21	6,509	3,540	3,969
73	617	347	270	0·19	0·21	0·17	5,769	3,136	2,635
74	559	316	243	0·17	0·19	0·15	5,152	2,789	2,363
75	697	385	312	0·22	0·23	0·20	4,593	2,473	2,120
76	544	294	250	0·17	0·17	0·16	3,896	2,088	1,808
77	383	203	180	0·12	0·12	0·11	3,352	1,794	1,558
78	428	216	210	0·13	0·13	0·13	2,969	1,591	1,378
79	316	167	149	0·10	0·10	0·09	2,543	1,375	1,168
80	502	271	231	0·16	0·16	0·15	2,227	1,208	1,019
81	306	184	122	0·10	0·11	0·08	1,725	937	788
82	227	131	96	0·07	0·08	0·06	1,419	753	666
83	193	108	85	0·06	0·07	0·05	1,192	622	570
84	210	105	105	0·07	0·06	0·07	999	514	485
85	164	85	79	0·05	0·05	0·05	789	409	380
86	143	78	65	0·04	0·05	0·04	625	324	301
87	98	59	39	0·03	0·04	0·02	482	246	236
88	76	34	42	0·02	0·02	0·03	384	187	197
89	57	31	26	0·02	0·02	0·02	308	153	155
90	84	37	47	0·03	0·02	0·03	251	122	129
91	167	85	82	0·05	0·05	0·05	167	85	82
& over. et plus.									
Moyenne des âges pour la Province, 23·28 ans.									

TABLE F—Ages of the People.

PROVINCE OF QUEBEC.									
Ages.	Persons living at each age.			Number per cent living at each age.			Number living at and above each age.		
	Population de chaque âge.			Pourcentage de la Population de chaque âge.			Population de chaque âge et au-dessus.		
	Total.	Males.	Females.	Both sexes.	Males.	Females.	Total.	Males.	Females.
		Hommes.	Femmes.		Les deux sexes.	Hommes.		Femmes.	Hommes.
Not given.							670	373	297
0	44,811	22,693	22,118	3·29	3·35	3·25	1,358,357	677,736	680,621
1	31,991	16,221	15,770	2·35	2·39	2·32	1,313,546	655,043	658,503
2	46,105	23,310	22,795	3·39	3·44	3·35	1,281,555	638,822	642,733
3	42,772	21,712	21,060	3·14	3·20	3·09	1,235,450	615,512	619,938
4	40,800	20,541	20,259	3·00	3·03	2·98	1,192,678	593,800	598,878
5	39,769	20,090	19,679	2·92	2·96	2·89	1,151,878	573,259	578,619
6	38,258	19,184	19,074	2·81	2·83	2·80	1,112,109	553,169	558,940
7	36,807	18,623	18,184	2·70	2·75	2·67	1,073,851	533,985	539,866
8	35,729	18,001	17,728	2·62	2·65	2·60	1,037,044	515,362	521,682
9	32,455	16,336	16,119	2·38	2·41	2·37	1,001,315	497,361	503,954
10	33,923	17,109	16,814	2·49	2·52	2·47	968,860	481,025	487,835
11	29,638	14,986	14,652	2·18	2·21	2·15	934,937	463,916	471,021
12	31,679	16,337	15,342	2·33	2·41	2·25	905,299	448,930	456,369
13	29,892	15,125	14,767	2·19	2·23	2·17	873,620	432,593	441,027
14	31,789	16,144	15,645	2·33	2·38	2·30	843,728	417,468	426,260
15	29,650	14,987	14,863	2·19	2·21	2·18	811,939	401,324	410,615
16	30,480	15,024	15,456	2·24	2·22	2·27	782,089	386,337	395,752
17	28,490	14,062	14,428	2·09	2·07	2·12	751,609	371,313	380,296
18	30,528	14,882	15,646	2·24	2·19	2·30	723,119	357,251	365,868
19	27,378	13,460	13,918	2·01	1·98	2·04	692,591	342,369	350,222
20	28,128	13,626	14,502	2·06	2·01	2·13	665,213	328,909	336,304
21	26,215	12,942	13,273	1·92	1·90	1·94	637,085	315,283	321,802

TABLEAU F—Population par Ages.

PROVINCE DE QUEBEC,

Ages.	Persons living at each age.			Number per cent living at each age.			Number living at and above each age.		
	Population de chaque âge.			Pourcentage de la Population de chaque âge.			Population de chaque âge et au-dessus.		
	Total.	Males.	Females.	Both sexes	Males.	Females	Total.	Males.	Females.
	—	—	—	—	—	—	—	—	—
	Hommes.	Femmes.	Les deux sexes.	Hommes.	Femmes		Hommes.	Femmes.	
22	28,247	13,811	14,436	2.07	2.04	2.12	610,870	302,341	308,529
23	24,806	12,054	12,752	1.82	1.78	1.88	582,623	288,530	294,093
24	25,220	12,060	13,160	1.85	1.78	1.94	557,817	276,476	281,341
25	23,303	11,214	12,089	1.71	1.65	1.78	532,597	264,416	268,181
26	21,924	10,556	11,368	1.61	1.56	1.67	509,294	253,202	256,092
27	18,874	9,266	9,608	1.38	1.37	1.42	487,370	242,646	244,724
28	21,187	10,368	10,819	1.55	1.53	1.59	468,496	233,330	235,116
29	18,181	8,852	9,329	1.33	1.30	1.37	447,309	223,012	224,297
30	18,765	9,233	9,532	1.38	1.36	1.40	429,128	214,160	214,963
31	16,813	8,268	8,545	1.23	1.22	1.25	410,363	204,917	205,436
32	17,197	8,505	8,692	1.26	1.25	1.28	393,550	196,659	196,891
33	14,948	7,354	7,594	1.09	1.08	1.12	376,353	188,154	188,199
34	14,940	7,351	7,589	1.09	1.08	1.11	361,405	180,800	180,605
35	14,788	7,317	7,471	1.08	1.08	1.10	346,465	173,449	173,016
36	16,853	8,215	8,638	1.23	1.21	1.27	331,677	166,132	165,545
37	13,034	6,369	6,665	0.95	0.94	0.98	314,824	157,917	156,907
38	14,751	7,324	7,427	1.08	1.08	1.09	301,790	151,548	150,242
39	12,638	6,324	6,314	0.92	0.93	0.93	287,039	144,224	142,815
40	13,372	6,655	6,717	0.98	0.98	0.99	274,401	137,900	136,501
41	11,781	5,808	5,973	0.87	0.86	0.88	261,029	131,245	129,784
42	11,880	5,773	6,107	0.87	0.85	0.90	249,248	125,437	123,811
43	10,020	4,784	5,236	0.73	0.71	0.77	237,368	119,664	117,704
44	10,803	5,167	5,636	0.79	0.76	0.83	227,348	114,880	112,468

TABLE F—Ages of the People.

<i>Continued.</i>									
PROVINCE OF QUEBEC.									
Ages.	Persons living at each age.			Number per cent living at each age.			Number living at and above each age.		
	—			—			—		
	Population de chaque âge.			Pourcentage de la Population de chaque âge.			Population de chaque âge et au-dessus.		
	Total.	Males.	Females.	Both sexes	Males.	Females	Total.	Males.	Females.
	—	—	—	—	—		—	—	
	Hommes.	Femmes.	Les deux sexes.	Hommes.	Femmes		Hommes.	Femmes.	
45	12,192	5,966	6,226	0·90	0·88	0·90	216,545	109,713	106,832
46	10,032	4,929	5,103	0·74	0·73	0·75	204,353	103,747	100,606
47	9,074	4,457	4,617	0·67	0·66	0·67	194,321	98,818	95,503
48	10,977	5,441	5,536	0·81	0·80	0·81	185,247	94,361	90,886
49	9,438	4,699	4,739	0·69	0·69	0·70	174,270	88,920	85,350
50	10,013	5,017	4,996	0·74	0·74	0·73	164,832	84,221	80,611
51	8,796	4,337	4,459	0·65	0·64	0·65	154,819	79,204	75,615
52	8,714	4,400	4,314	0·64	0·65	0·63	146,023	74,867	71,156
53	7,220	3,577	3,643	0·53	0·53	0·54	137,309	70,467	66,842
54	7,692	3,837	3,855	0·57	0·57	0·57	130,089	66,890	63,199
55	8,206	4,240	3,966	0·60	0·63	0·58	122,397	63,053	59,344
56	7,403	3,748	3,655	0·54	0·55	0·54	114,191	58,813	55,378
57	6,308	3,118	3,190	0·46	0·46	0·47	106,788	55,065	51,723
58	6,963	3,530	3,433	0·51	0·52	0·50	100,480	51,947	48,533
59	6,332	3,285	3,047	0·47	0·48	0·45	93,517	48,417	45,100
60	7,189	3,722	3,467	0·53	0·55	0·51	87,185	45,132	42,053
61	5,937	3,070	2,867	0·44	0·45	0·42	79,996	41,410	38,586
62	5,640	2,854	2,786	0·42	0·42	0·41	74,059	38,340	35,719
63	4,972	2,546	2,426	0·37	0·38	0·35	68,419	35,486	32,933
64	5,203	2,648	2,555	0·38	0·39	0·38	63,447	32,940	30,507
65	5,256	2,696	2,560	0·39	0·40	0·38	58,244	30,292	27,952
66	4,931	2,575	2,356	0·36	0·38	0·35	52,988	27,596	25,392
67	3,873	1,991	1,882	0·28	0·29	0·28	48,057	25,021	23,036
68	4,549	2,318	2,231	0·33	0·34	0·33	44,184	23,030	21,154

Mean average age for the Province, 22·78 years.

TABLEAU F—Population par Ages.

PROVINCE DE QUEBEC.

Suite.

Ages.	Persons living at each age.			Number per cent living at each age.			Number living at and above each age.		
	Population de chaque âge.			Pourcentage de la Population de chaque âge.			Population de chaque âge et au-dessus.		
	Total.	Males.	Females.	Both sexes	Males.	Females	Total.	Males.	Females.
		—	—	—	—	—		—	—
	Hommes.	Femmes.	Les deux sexes.	Hommes.	Femmes		Hommes.	Femmes.	
69	3,671	1,880	1,791	0·27	0·28	0·26	39,635	23,712	18,923
70	4,408	2,283	2,125	0·32	0·34	0·31	35,964	18,832	17,132
71	3,353	1,834	1,549	0·25	0·27	0·23	31,556	16,549	15,007
72	3,643	1,886	1,757	0·27	0·28	0·26	28,203	14,745	13,458
73	2,598	1,346	1,252	0·19	0·20	0·18	24,560	12,859	11,701
74	2,388	1,287	1,101	0·18	0·19	0·16	21,963	11,513	10,449
75	2,971	1,543	1,428	0·22	0·23	0·21	19,574	10,226	9,348
76	2,401	1,290	1,111	0·18	0·19	0·16	16,603	8,683	7,920
77	1,796	934	862	0·13	0·14	0·12	14,202	7,393	6,809
78	1,939	997	942	0·14	0·15	0·14	12,406	6,459	5,947
79	1,453	771	682	0·11	0·11	0·10	10,467	5,462	5,005
80	1,730	890	840	0·13	0·13	0·12	9,014	4,691	4,323
81	1,260	676	584	0·09	0·10	0·09	7,284	3,801	3,483
82	1,074	560	514	0·08	0·08	0·08	6,024	3,125	2,899
83	855	453	402	0·06	0·07	0·06	4,950	2,565	2,385
84	854	440	414	0·06	0·06	0·06	4,095	2,112	1,983
85	630	336	294	0·05	0·05	0·06	3,241	1,672	1,569
86	540	298	242	0·04	0·04	0·04	2,611	1,336	1,275
87	412	225	187	0·03	0·03	0·03	2,071	1,038	1,033
88	401	215	186	0·03	0·03	0·03	1,659	813	846
89	274	131	143	0·02	0·02	0·02	1,258	598	660
90	262	136	126	0·02	0·02	0·02	984	467	517
91	722	331	391	0·05	0·04	0·06	722	331	391
& over. et plus.									

Moyenne des âges pour la Province, 22·78 ans.

TABLE F—Ages of the People.

PROVINCE OF ONTARIO.									
Ages.	Persons living at each age.			Number per cent living at each age.			Number living at and above each age.		
	Population de chaque âge.			Pourcentage de la Population de chaque âge.			Population de chaque âge et au-dessus.		
	Total.	Males.	Females.	Both sexes.	Males.	Females.	Total.	Males.	Females.
	—	—	—	—	—	—	—	—	—
	Hommes.	Femmes.	Les deux sexes.	Hommes.	Femmes.		Hommes.	Femmes.	
Not given.							2,262	1,217	1,045
0	50,505	25,834	24,671	2·62	2·63	2·60	1,920,966	975,244	945,722
1	43,749	22,335	21,414	2·27	2·28	2·26	1,870,461	949,410	921,051
2	53,391	27,110	26,281	2·77	2·77	2·77	1,826,712	927,075	899,637
3	52,723	26,781	25,942	2·74	2·74	2·74	1,773,321	899,965	873,356
4	51,685	26,144	25,541	2·68	2·67	2·69	1,720,598	873,184	847,414
5	52,515	26,596	25,919	2·73	2·72	2·74	1,668,913	847,040	821,873
6	50,217	25,566	24,651	2·61	2·61	2·60	1,616,398	820,444	795,954
7	49,442	25,040	24,402	2·57	2·56	2·57	1,566,181	794,878	771,303
8	48,011	24,268	23,743	2·49	2·48	2·50	1,516,739	769,838	746,901
9	45,248	23,061	22,187	2·35	2·36	2·34	1,468,728	745,570	723,158
10	48,757	25,085	23,672	2·53	2·56	2·50	1,423,480	722,509	700,971
11	43,211	21,740	21,471	2·24	2·22	2·27	1,374,723	697,424	677,299
12	48,853	25,061	23,792	2·54	2·56	2·51	1,331,512	675,684	655,828
13	44,629	22,640	21,989	2·32	2·32	2·32	1,282,659	650,623	632,036
14	47,480	24,295	23,185	2·47	2·48	2·45	1,238,030	627,983	610,047
15	43,859	21,973	21,886	2·28	2·25	2·31	1,190,550	603,688	586,862
16	46,453	23,045	23,408	2·41	2·36	2·45	1,146,691	581,715	564,976
17	43,650	21,723	21,927	2·27	2·22	2·32	1,100,239	558,670	541,568
18	46,591	22,697	23,894	2·42	2·32	2·52	1,056,588	536,947	519,641
19	41,556	20,745	20,811	2·16	2·12	2·19	1,009,997	514,250	495,747
20	43,647	21,094	22,553	2·27	2·16	2·38	968,441	493,505	474,936
21	40,374	20,264	20,110	2·09	2·07	2·12	924,794	472,411	452,383

TABLEAU F—Population par Ages.

PROVINCE D'ONTARIO.

Ages.	Persons living at each age.			Number per cent living at each age.			Number living at and above each age.		
	—			—			—		
	Population de chaque âge.			Percentage de la Population de chaque âge.			Population de chaque âge et au-dessus.		
	Total.	Males.	Females.	Both sexes.	Males.	Females.	Total.	Males.	Females.
	—	—	—	—	—	—	—	—	
	Hommes.	Femmes.	Les deux sexes.	Hommes.	Femmes.	Hommes.	Femmes.	Femmes.	
22	42,248	20,523	21,725	2.19	2.10	2.29	884,420	452,147	432,273
23	37,142	18,133	19,009	1.93	1.86	2.00	842,172	431,624	410,548
24	37,490	18,468	19,022	1.95	1.89	2.00	805,030	413,491	391,539
25	35,166	17,160	18,006	1.82	1.75	1.90	767,540	395,023	372,517
26	32,348	16,085	16,263	1.68	1.64	1.72	732,374	377,863	354,511
27	27,838	14,047	13,791	1.44	1.43	1.45	700,026	361,778	338,248
28	30,234	15,408	14,826	1.57	1.57	1.56	672,188	347,731	324,457
29	25,545	12,785	12,760	1.32	1.30	1.35	641,954	332,323	309,631
30	27,974	14,013	13,961	1.45	1.43	1.47	616,409	319,538	296,871
31	24,297	12,211	12,086	1.26	1.25	1.27	588,435	305,525	282,910
32	24,067	12,101	11,966	1.25	1.24	1.26	564,138	293,314	270,824
33	20,073	10,203	9,870	1.04	1.04	1.04	540,071	281,213	258,858
34	20,152	10,164	9,988	1.05	1.04	1.05	519,998	271,010	248,988
35	24,221	12,237	11,984	1.26	1.25	1.26	499,846	260,846	239,000
36	21,142	10,560	10,582	1.10	1.08	1.12	475,625	248,609	227,016
37	17,752	8,967	8,785	0.92	0.92	0.93	454,483	238,049	216,434
38	20,187	10,215	9,972	1.05	1.05	1.05	436,731	229,082	207,649
39	18,133	9,197	8,936	0.94	0.94	0.94	416,544	218,867	197,677
40	21,769	11,088	10,681	1.13	1.13	1.13	398,411	209,670	188,741
41	18,803	9,646	9,157	0.97	0.98	0.96	376,642	198,582	178,060
42	17,412	8,837	8,575	0.90	0.90	0.90	357,839	188,936	168,903
43	14,619	7,365	7,254	0.76	0.75	0.77	340,427	180,099	160,328
44	15,597	7,895	7,702	0.81	0.81	0.81	325,808	172,734	153,074

TABLE F—Ages of the People.

<i>Continued.</i>									
PROVINCE OF ONTARIO.									
Ages	Persons living at each age.			Number per cent living at each age.			Number living at and above each age.		
	Population de chaque âge.			Pourcentage de la Population de chaque âge.			Population de chaque âge et au-dessus.		
	Total.	Males.	Females.	Both sexes	Males.	Females	Total.	Males.	Females.
		—	—		—	—		—	—
	Hommes.	Femmes.	Les deux sexes.	Hommes.	Femmes		Hommes.	Femmes.	
45	19,291	9,998	9,293	1·00	1·02	0·98	310,211	164,839	145,372
46	15,179	7,939	7,240	0·78	0·81	0·76	290,920	154,841	136,079
47	13,371	6,948	6,423	0·69	0·71	0·68	275,741	146,902	128,839
48	15,237	8,030	7,207	0·79	0·82	0·76	262,370	139,954	122,416
49	13,900	7,278	6,622	0·72	0·74	0·68	247,133	131,924	115,209
50	16,740	8,602	8,138	0·87	0·88	0·86	233,233	124,646	108,587
51	14,052	7,242	6,810	0·73	0·74	0·72	216,493	116,044	100,449
52	12,702	6,795	5,907	0·66	0·69	0·62	202,441	108,802	93,639
53	10,334	5,487	4,847	0·53	0·56	0·51	189,739	102,007	87,732
54	11,209	5,768	5,441	0·58	0·59	0·57	179,405	96,520	82,885
55	13,077	6,926	6,151	0·68	0·71	0·65	168,196	90,752	77,444
56	10,868	5,791	5,077	0·56	0·59	0·54	155,119	83,826	71,293
57	8,056	4,359	3,697	0·42	0·44	0·39	144,251	78,035	66,216
58	8,958	4,668	4,290	0·46	0·48	0·45	136,195	73,676	62,519
59	8,809	4,791	4,018	0·45	0·49	0·42	127,237	69,008	58,229
60	11,595	6,249	5,346	0·60	0·64	0·56	118,428	64,217	54,211
61	9,591	5,255	4,337	0·49	0·54	0·46	106,833	57,968	48,865
62	8,381	4,671	3,710	0·43	0·48	0·39	97,241	52,713	44,528
63	7,291	4,034	3,257	0·38	0·41	0·34	88,860	48,042	40,818
64	7,025	3,867	3,158	0·36	0·39	0·34	81,569	44,008	37,561
65	8,502	4,580	3,922	0·44	0·47	0·41	74,544	40,141	34,403
66	6,342	3,546	2,796	0·33	0·36	0·29	66,042	35,561	30,481
67	5,150	2,810	2,340	0·27	0·29	0·25	59,700	32,015	27,685
68	4,882	2,712	2,170	0·26	0·28	0·23	54,550	29,205	25,345

Mean average age for the Province, 23·09 years.

TABLEAU F—Population par Ages.

PROVINCE D'ONTARIO. Suite.									
Ages.	Persons living at each age.			Number per cent living at each age.			Number living at and above each age.		
	Population de chaque âge.			Pourcentage de la Population de chaque âge.			Population de chaque âge et au-dessus.		
	Total.	Males.	Females.	Both sexes	Males.	Females	Total.	Males.	Females.
		Hommes.	Femmes.		Les deux sexes.	Hommes.		Femmes	Hommes.
69	4,785	2,647	2,138	0·25	0·27	0·22	49,668	26,493	23,175
70	6,399	3,360	3,039	0·33	0·34	0·32	44,883	23,846	21,037
71	4,411	2,383	2,028	0·23	0·24	0·21	38,484	20,486	17,998
72	3,904	2,080	1,824	0·20	0·21	0·19	34,073	18,103	15,970
73	3,306	1,766	1,540	0·17	0·18	0·16	30,169	16,023	14,146
74	3,217	1,728	1,489	0·16	0·17	0·16	26,863	14,257	12,606
75	3,719	1,937	1,782	0·19	0·19	0·19	23,646	12,529	11,117
76	2,941	1,562	1,379	0·15	0·16	0·14	19,927	10,592	9,335
77	2,139	1,148	991	0·11	0·12	0·09	16,986	9,030	7,956
78	2,263	1,205	1,058	0·12	0·12	0·11	14,847	7,882	6,965
79	1,798	993	805	0·09	0·11	0·08	12,584	6,677	5,907
80	2,409	1,293	1,116	0·13	0·13	0·12	10,786	5,684	5,102
81	1,636	909	727	0·08	0·09	0·07	8,377	4,391	3,986
82	1,202	643	559	0·06	0·06	0·06	6,741	3,482	3,259
83	946	526	420	0·04	0·05	0·04	5,539	2,839	2,700
84	979	491	488	0·05	0·05	0·05	4,593	2,313	2,280
85	809	409	400	0·04	0·04	0·04	3,614	1,822	1,792
86	603	297	306	0·03	0·03	0·03	2,805	1,413	1,392
87	479	245	234	0·02	0·02	0·02	2,202	1,116	1,086
88	337	167	170	0·02	0·01	0·02	1,723	871	852
89	237	135	102	0·01	0·01	0·01	1,386	704	682
90	353	168	185	0·02	0·01	0·02	1,149	569	580
91	796	401	395	0·04	0·04	0·04	796	401	395
& over. et plus.	Moyenne des âges pour la Province, 23·09 ans.								

TABLE F—Ages of the People.

PROVINCE OF MANITOBA.									
Ages.	Persons living at each age.			Number per cent living at each age.			Number living at and above each age.		
	—			—			—		
	Population de chaque âge.			Pourcentage de la Population de chaque âge.			Population de chaque âge. et au-dessus.		
	Total.	Males.	Females.	Both sexes.	Males.	Females.	Total.	Males.	Females.
	—	—	—	—	—		—	—	
	Hommes.	Femmes.	Les deux sexes.	Hommes.	Femmes.		Hommes.	Femmes.	
Not given.						3,584	1,821	1,763	
0	1,909	939	970	2·89	2·52	3·37	62,370	35,386	26,984
1	1,735	902	833	2·63	2·42	2·90	60,461	31,447	26,014
2	2,241	1,094	1,147	3·39	2·94	3·99	58,726	33,545	25,181
3	1,959	993	966	2·97	2·67	3·36	56,485	32,451	24,034
4	1,973	1,000	973	2·99	2·68	3·38	54,526	31,458	23,068
5	1,815	926	889	2·75	2·49	3·09	52,553	30,458	22,095
6	1,716	895	821	2·60	2·40	2·86	50,738	29,532	21,206
7	1,573	807	766	2·37	2·17	2·66	49,022	28,637	20,385
8	1,489	763	726	2·26	2·05	2·53	47,449	27,830	19,619
9	1,288	688	600	1·95	1·85	2·09	45,960	27,067	18,893
10	1,515	826	689	2·29	2·22	2·40	44,672	26,379	18,293
11	1,259	663	536	1·91	1·78	2·07	43,157	25,553	17,604
12	1,484	779	705	2·25	2·09	2·45	41,898	24,890	17,008
13	1,268	687	581	1·92	1·85	2·02	40,414	24,111	16,303
14	1,312	714	598	1·99	1·92	2·08	39,146	23,424	15,722
15	1,245	618	627	1·89	1·66	2·18	37,834	22,710	15,124
16	1,227	619	608	1·86	1·66	2·11	36,589	22,092	14,497
17	1,107	575	532	1·68	1·55	1·85	35,362	21,473	13,889
18	1,381	729	652	2·09	1·96	2·27	34,255	20,898	13,357
19	1,231	705	526	1·87	1·89	1·83	32,874	20,169	12,705
20	1,526	873	653	2·31	2·35	2·27	31,643	19,464	12,179
21	1,410	878	532	2·14	2·36	1·85	30,117	18,591	11,526

TABLEAU F—Population par Ages.

PROVINCE DE MANTOBA.

Ages.	Persons living at each age.			Number per cent living at each age.			Number living at and above each age.		
	Population de chaque âge.			Pourcentage de la Population de chaque âge.			Population de chaque âge et au-dessus.		
	Total.	Males.	Females.	Both sexes	Males.	Females	Total.	Males.	Females.
		— Hommes.	— Femmes.	— Les deux sexes.	— Hommes.	— Femmes		— Hommes.	— Femmes.
22	1,634	1,020	614	2·48	2·74	2·14	28,707	17,713	10,994
23	1,440	933	507	2·18	2·50	1·76	27,073	16,693	10,380
24	1,557	993	564	2·36	2·67	1·96	25,633	15,760	9,873
25	1,694	1,119	575	2·57	3·00	2·00	24,076	14,767	9,309
26	1,406	914	492	2·13	2·46	1·71	22,382	13,648	8,734
27	1,123	694	429	1·70	1·86	1·49	20,976	12,734	8,242
28	1,353	878	475	2·05	2·36	1·65	19,853	12,040	7,813
29	1,129	719	410	1·71	1·93	1·43	18,500	11,162	7,338
30	1,236	782	454	1·87	2·10	1·58	17,371	10,443	6,928
31	1,077	686	391	1·63	1·84	1·36	15,135	9,661	6,474
32	954	625	329	1·45	1·68	1·14	15,058	8,975	6,083
33	715	447	268	1·08	1·20	0·93	14,104	8,350	5,754
34	759	463	296	1·15	1·24	1·03	13,389	7,903	5,486
35	1,020	656	364	1·55	1·76	1·27	12,630	7,440	5,190
36	715	433	282	1·08	1·16	0·98	11,610	6,784	4,826
37	547	313	234	0·83	0·84	0·81	10,895	6,351	4,544
38	642	341	301	0·97	0·92	1·05	10,348	6,038	4,310
39	604	360	244	0·92	0·97	0·85	9,706	5,697	4,009
40	742	439	303	1·12	1·18	1·05	9,102	5,337	3,765
41	634	404	230	0·96	1·09	0·80	8,360	4,898	3,462
42	523	311	212	0·79	0·84	0·74	7,726	4,494	3,232
43	361	218	143	0·55	0·59	0·50	7,203	4,183	3,020
44	441	250	191	0·67	0·67	0·66	6,842	3,965	2,877

TABLE F.—Ages of the People.

<i>Continued.</i> PROVINCE OF MANITOBA.									
Ages.	Persons living at each age.			Number per cent living at each age.			Number living at and above each age.		
	—			—			—		
	Population de chaque âge.			Pourcentage de la Population de chaque âge.			Population de chaque âge et au-dessus.		
	Total.	Males.	Females.	Both sexes	Males.	Females	Total.	Males.	Females.
	—	—	—	—	—		—	—	
	Hommes.	Femmes.	Les deux sexes.	Hommes.	Femmes		Hommes.	Femmes	
45	565	334	231	0·86	0·90	0·80	6,401	3,715	2,686
46	424	258	166	0·64	0·69	0·58	5,836	3,381	2,455
47	291	184	107	0·44	0·49	0·37	5,412	3,123	2,289
48	397	216	181	0·60	0·58	0·63	5,121	2,939	2,182
49	341	204	137	0·52	0·55	0·48	4,724	2,723	2,001
50	470	283	187	0·71	0·76	0·65	4,383	2,519	1,864
51	345	195	150	0·52	0·52	0·52	3,913	2,236	1,677
52	292	179	113	0·44	0·48	0·39	3,568	2,041	1,527
53	224	132	92	0·34	0·35	0·32	3,276	1,862	1,414
54	264	153	111	0·40	0·41	0·39	3,052	1,730	1,322
55	293	167	126	0·44	0·45	0·44	2,788	1,577	1,211
56	239	129	110	0·36	0·35	0·38	2,495	1,410	1,085
57	170	93	77	0·26	0·25	0·27	2,256	1,281	975
58	166	93	73	0·25	0·25	0·25	2,086	1,188	898
59	187	105	82	0·28	0·28	0·29	1,920	1,095	825
60	258	148	110	0·39	0·40	0·38	1,733	990	743
61	185	109	76	0·28	0·29	0·26	1,475	842	633
62	128	85	43	0·19	0·23	0·14	1,290	733	557
63	101	61	40	0·15	0·16	0·14	1,162	648	514
64	100	53	47	0·15	0·14	0·16	1,061	597	474
65	122	70	52	0·18	0·19	0·18	961	534	427
66	91	57	31	0·14	0·15	0·12	839	464	375
67	61	34	27	0·09	0·09	0·09	748	407	341
68	73	44	29	0·11	0·12	0·10	687	373	314

Mean average age for the Province, 20·55 years.

TABLEAU F—Population par Ages.

PROVINCE DE MANITOBA.

Suite.

Ages.	Persons living at each age.			Number per cent living at each age.			Number living at and above each age.		
	Population de chaque âge.			Pourcentage de la Population de chaque âge.			Population de chaque âge et au-dessus.		
	Total.	Males.	Females.	Both sexes	Males.	Females	Total.	Males.	Females.
		—	—		—	—		—	—
	Hommes.	Femmes.	Les deux sexes.	Hommes.	Femmes		Hommes.	Femmes.	
69	65	40	25	0·10	0·11	0·09	614	329	285
70	105	55	50	0·16	0·15	0·17	549	289	260
71	65	35	30	0·10	0·09	0·10	444	234	210
72	41	23	18	0·06	0·06	0·06	379	199	180
73	26	17	9	0·04	0·05	0·03	338	176	162
74	38	18	20	0·06	0·05	0·07	312	159	153
75	54	29	25	0·08	0·08	0·09	274	141	133
76	29	21	8	0·04	0·06	0·03	220	112	108
77	16	7	9	0·02	0·02	0·03	191	91	100
78	21	9	12	0·03	0·02	0·04	175	84	91
79	8	1	7	0·01	0·02	154	75	79
80	42	19	23	0·06	0·05	0·08	146	74	72
81	15	4	11	0·02	0·01	0·04	104	55	49
82	15	7	8	0·02	0·02	0·03	89	51	38
83	8	5	3	0·01	0·01	0·01	74	44	30
84	13	9	4	0·02	0·02	0·01	66	39	27
85	13	10	3	0·02	0·03	0·01	53	30	23
86	9	5	4	0·01	0·01	0·01	40	20	20
87	7	4	3	0·01	0·01	0·01	31	15	16
88	4	2	2	24	11	13
89	1	1	20	9	11
90	9	4	5	0·01	0·01	0·02	19	8	11
91	10	4	6	0·01	0·01	0·02	10	4	6
& over. et plus.									

Moyenne des âges pour la Province, 20·55 ans.

TABLE F—Ages of the People.

PROVINCE OF BRITISH COLUMBIA.

Ages.	Persons living at each age.			Number per cent living at each age.			Number living at and above each age.		
	—			—			—		
	Population de chaque âge.			Pourcentage de la Population de chaque âge.			Population de chaque âge et au-dessus.		
	Total.	Males.	Females.	Both sexes	Males.	Females	Total.	Males.	Females.
	—	—	—	—	—		—	—	
	Hommes.	Femmes.	Les deux sexes.	Hommes.	Femmes		Hommes.	Femmes.	
Not given.							5,981	3,069	2,912
0	868	429	439	1·75	1·45	2·20	43,478	26,434	17,044
1	761	373	388	1·54	1·26	1·94	42,610	26,005	16,605
2	1,051	536	515	2·12	1·82	2·58	41,849	25,632	16,217
3	1,041	547	494	2·10	1·85	2·48	40,798	25,096	15,702
4	1,136	616	520	2·30	2·09	2·61	39,757	24,549	15,208
5	1,047	571	476	2·12	1·94	2·39	38,621	23,933	14,688
6	976	514	462	1·97	1·74	2·32	37,574	23,362	14,212
7	967	484	483	1·96	1·64	2·42	36,598	22,848	13,750
8	958	515	443	1·94	1·75	2·22	35,631	22,364	13,267
9	861	461	400	1·74	1·56	2·00	34,673	21,849	12,824
10	979	552	427	1·98	1·87	2·14	33,812	21,388	12,424
11	593	313	280	1·20	1·06	1·40	32,833	20,836	11,997
12	826	456	370	1·70	1·55	1·85	32,240	20,523	11,717
13	640	324	316	1·29	1·10	1·58	31,414	20,067	11,347
14	750	389	361	1·52	1·35	1·81	30,774	19,743	11,031
15	655	356	299	1·32	1·21	1·50	30,024	19,354	10,670
16	637	341	296	1·29	1·16	1·48	29,369	18,998	10,371
17	581	292	289	1·17	0·99	1·45	28,732	18,657	10,075
18	768	418	350	1·55	1·42	1·75	28,151	18,365	9,786
19	560	339	221	1·13	1·15	1·11	27,383	17,947	9,436
20	827	434	393	1·67	1·47	1·97	26,823	17,608	9,215
21	614	356	258	1·24	1·21	1·29	25,996	17,174	8,822

TABLEAU F—Population par Ages.

PROVINCE DE LA COLOMBIE-BRITANNIQUE.

Ages.	Persons living at each age.			Number per cent living at each age.			Number living at and above each age.		
	—			—			—		
	Population de chaque âge.			Pourcentage de la Population de chaque âge.			Population de chaque âge et au-dessus.		
	Total.	Males. — Hommes.	Females. — Femmes.	Both sexes — Les deux sexes.	Males. — Hommes.	Females — Femmes.	Total.	Males. — Hommes.	Females. — Femmes.
22	758	447	311	1·53	1·52	1·56	25,382	16,818	8,564
23	464	304	160	0·94	1·03	0·80	24,624	16,371	8,253
24	847	533	314	1·71	1·81	1·57	24,160	16,067	8,093
25	970	570	400	1·96	1·93	2·00	23,313	15,534	7,779
26	862	565	297	1·74	1·92	1·49	22,343	14,964	7,379
27	765	491	274	1·55	1·66	1·37	21,481	14,399	7,082
28	847	531	316	1·71	1·80	1·58	20,716	13,908	6,808
29	802	539	263	1·62	1·83	1·32	19,869	13,377	6,492
30	982	626	356	1·99	2·12	1·78	19,067	12,838	6,229
31	722	472	250	1·46	1·60	1·25	18,035	12,212	5,873
32	765	524	241	1·55	1·78	1·20	17,363	11,740	5,623
33	505	351	154	1·02	1·87	0·77	16,598	11,216	5,382
34	749	475	274	1·51	1·61	1·37	16,093	10,865	5,228
35	797	522	275	1·61	1·77	1·38	15,344	10,390	4,954
36	847	555	292	1·71	1·88	1·46	14,547	9,868	4,679
37	555	355	200	1·12	1·20	1·00	13,700	9,313	4,337
38	726	487	239	1·47	1·65	1·20	13,145	8,958	4,187
39	702	494	208	1·42	1·67	1·04	12,419	8,471	3,948
40	1,028	724	304	2·08	2·49	1·52	11,717	7,977	3,740
41	790	545	245	1·60	1·84	1·23	10,689	7,253	3,436
42	616	425	191	1·25	1·44	0·96	9,899	6,708	3,191
43	444	327	117	0·90	1·11	0·59	9,283	6,283	3,000
44	513	366	147	1·04	1·24	0·74	8,839	5,956	2,883

TABLE F—Ages of the People.

<i>Continued.</i> PROVINCE OF BRITISH COLUMBIA.									
Ages.	Persons living at each age.			Number per cent living at each age.			Number living at and above each age.		
	—			—			—		
	Population de chaque âge.			Pourcentage de la Population de chaque âge.			Population de chaque âge et au-dessus.		
	Total.	Males.	Females.	Both sexes	Males.	Females	Total.	Males.	Females.
	—	—	—	—	—		—	—	
	Hommes.	Femmes.	Les deux sexes.	Hommes.	Femmes		Hommes.	Femmes.	
45	732	512	220	1·48	1·74	1·10	8,326	5,590	2,736
46	530	361	169	1·07	1·22	0·85	7,594	5,078	2,516
47	377	285	92	0·76	0·97	0·46	7,064	4,717	2,347
48	491	356	135	0·99	1·21	0·68	6,887	4,432	2,255
49	457	304	153	0·92	1·03	0·77	6,196	4,076	2,120
50	603	393	210	1·22	1·33	1·05	5,739	3,772	1,967
51	536	354	182	1·08	1·20	0·91	5,136	3,379	1,757
52	470	349	121	0·95	1·18	0·61	4,600	3,025	1,575
53	259	189	70	0·52	0·64	0·35	4,130	2,676	1,454
54	377	258	119	0·76	0·87	0·60	3,871	2,487	1,384
55	399	287	112	0·81	0·97	0·56	3,494	2,229	1,265
56	330	216	114	0·67	0·73	0·57	3,095	1,942	1,153
57	160	119	41	0·32	0·40	0·21	2,765	1,726	1,039
58	198	131	67	0·40	0·44	0·34	2,605	1,607	998
59	280	174	106	0·57	0·59	0·53	2,407	1,476	931
60	414	254	160	0·84	0·86	0·80	2,127	1,302	825
61	294	191	103	0·59	0·65	0·52	1,713	1,048	665
62	163	100	63	0·33	0·34	0·32	1,419	857	562
63	92	66	26	0·19	0·22	0·13	1,256	757	499
64	105	70	35	0·21	0·24	0·18	1,164	691	473
65	200	108	92	0·40	0·37	0·46	1,059	621	438
66	81	57	24	0·16	0·19	0·12	859	513	346
67	57	38	19	0·12	0·13	0·10	778	456	322
68	74	44	30	0·15	0·15	0·15	721	418	303

Mean average age for the Province, 26·20 years.

TABLEAU F.—Population par Ages.

PROVINCE DE LA COLOMBIE-BRITANNIQUE.

Suite.

Ages.	Persons living at each age.			Number per cent living at each age.			Number living at and above each age.		
	Population de chaque âge.			Pourcentage de la Population de chaque âge.			Population de chaque âge et au-dessus.		
	Total.	Males.	Females.	Both sexes	Males.	Females.	Total.	Males.	Females.
		Hommes.	Femmes.		Les deux sexes.	Hommes.		Femmes.	Hommes.
69	98	52	46	0·20	0·18	0·23	647	374	273
70	145	82	63	0·30	0·28	0·32	549	322	227
71	77	45	32	0·16	0·15	0·11	404	240	164
72	42	26	16	0·08	0·09	0·08	327	195	132
73	23	18	5	0·05	0·06	0·03	285	169	116
74	29	18	11	0·06	0·06	0·06	262	151	111
75	56	31	25	0·11	0·11	0·13	233	133	100
76	22	16	6	0·04	0·05	0·03	177	102	75
77	15	9	6	0·03	0·03	0·03	155	86	69
78	13	8	5	0·03	0·03	0·03	140	77	63
79	22	10	12	0·04	0·03	0·06	127	69	58
80	43	22	21	0·09	0·07	0·11	105	59	46
81	32	18	14	0·06	0·06	0·07	62	37	25
82	4	2	2	0·01	30	19	11
83	1	1	26	17	9
84	5	5	0·01	0·02	25	17	8
85	7	3	4	0·01	0·01	0·02	20	12	8
86	1	1	13	9	4
87	1	1	12	8	4
88	1	1	11	7	4
89	10	7	3
90	7	5	2	0·01	0·02	0·01	10	7	3
91	3	2	1	3	2	1
& over. et plus.

Moyenne des âges pour la Province, 26·20 ans.

TABLE F—Ages of the People.

THE TERRITORIES.									
Ages.	Persons living at each age.			Number per cent living at each age.			Number living at and above each age.		
	Population de chaque âge.			Pourcentage de la Population de chaque âge.			Population de chaque âge et au-dessus.		
	Total.	Males.	Females.	Both sexes.	Males.	Females.	Total.	Males.	Females.
		Hommes.	Femmes.		Les deux sexes.	Hommes.		Femmes.	Hommes.
Not given.							45,586	22,025	23,561
0	260	142	118	0.46	0.50	0.42	10,860	6,088	4,772
1	289	144	145	0.50	0.51	0.51	10,600	5,946	4,654
2	411	210	201	0.73	0.75	0.71	10,311	5,802	4,509
3	394	194	200	0.69	0.69	0.70	9,900	5,592	4,308
4	390	208	182	0.69	0.74	0.64	9,506	5,398	4,108
5	359	153	206	0.64	0.54	0.72	9,116	5,190	3,926
6	366	181	185	0.65	0.64	0.65	8,757	5,037	3,720
7	321	184	137	0.57	0.65	0.48	8,391	4,856	3,535
8	328	162	166	0.58	0.58	0.58	8,070	4,672	3,398
9	236	115	121	0.42	0.41	0.42	7,742	4,510	3,232
10	335	179	156	0.59	0.63	0.55	7,506	4,395	3,111
11	206	117	89	0.36	0.42	0.31	7,171	4,216	2,955
12	303	177	126	0.54	0.63	0.44	6,965	4,099	2,866
13	229	118	111	0.41	0.42	0.39	6,662	3,922	2,740
14	221	111	110	0.39	0.39	0.39	6,433	3,804	2,629
15	230	136	94	0.41	0.48	0.33	6,212	3,693	2,511
16	197	81	116	0.35	0.29	0.41	5,982	3,557	2,425
17	177	89	88	0.31	0.31	0.31	5,785	3,476	2,309
18	216	112	104	0.38	0.39	0.37	5,608	3,387	2,221
19	198	103	95	0.35	0.36	0.33	5,392	3,275	2,117
20	253	144	109	0.45	0.51	0.38	5,194	3,172	2,022
21	212	119	93	0.37	0.42	0.32	4,941	3,028	1,913

TABLEAU F—Population par Ages.

LES TERRITOIRES.

Ages.	Persons living at each age.			Number per cent living at each age.			Number living at and above each age.		
	Population de chaque âge.			Pourcentage de la Population de chaque âge.			Population de chaque âge et au-dessus.		
	Total.	Males.	Females.	Both sexes	Males.	Females	Total.	Males.	Females.
		Hommes.	Femmes.	Les deux sexes.	Hommes.	Femmes		Hommes.	Femmes.
22	218	130	88	0·39	0·46	0·31	4,729	2,909	1,820
23	213	136	77	0·38	0·48	0·27	4,511	2,779	1,732
24	213	138	75	0·38	0·49	0·26	4,298	2,643	1,655
25	274	179	95	0·49	0·63	0·33	4,085	2,505	1,580
26	194	125	69	0·34	0·44	0·24	3,811	2,326	1,485
27	171	113	58	0·30	0·40	0·20	3,617	2,201	1,416
28	170	113	57	0·30	0·40	0·20	3,446	2,088	1,358
29	168	101	67	0·29	0·36	0·23	3,276	1,975	1,301
30	188	111	77	0·33	0·39	0·27	3,108	1,874	1,234
31	191	115	76	0·34	0·41	0·26	2,920	1,763	1,157
32	169	102	67	0·30	0·36	0·23	2,729	1,648	1,081
33	173	107	66	0·31	0·38	0·23	2,560	1,546	1,014
34	150	97	53	0·27	0·34	0·19	2,387	1,439	948
35	169	84	85	0·30	0·29	0·30	2,237	1,342	895
36	135	90	45	0·24	0·32	0·16	2,068	1,258	810
37	116	87	29	0·21	0·31	0·10	1,933	1,168	765
38	102	56	46	0·18	0·19	0·16	1,817	1,081	736
39	76	49	27	0·13	0·17	0·09	1,715	1,025	690
40	104	61	43	0·18	0·21	0·16	1,639	976	663
41	110	67	43	0·20	0·23	0·16	1,535	915	620
42	110	68	42	0·20	0·24	0·15	1,425	848	577
43	100	64	36	0·17	0·22	0·12	1,315	780	535
44	97	60	37	0·17	0·21	0·13	1,215	716	499

TABLE F.—Ages of the People.

<i>Continued.</i> THE TERRITORIES.									
Ages.	Persons living at each age.			Number per cent living at each age.			Number living at and above each age.		
	Population de chaque âge.			Pourcentage de la Population de chaque âge.			Population de chaque âge et au-dessus.		
	Total.	Males.	Females.	Both sexes	Males.	Females	Total.	Males.	Females.
	—	—	—	—	—	—	—	—	—
	Hommes.	Femmes.	Les deux sexes.	Hommes.	Femmes		Hommes.	Femmes	
45	114	65	49	0·20	0·23	0·17	1,118	656	462
46	62	44	18	0·11	0·15	0·06	1,004	591	413
47	50	31	19	0·09	0·11	0·07	942	547	395
48	69	43	26	0·12	0·15	0·09	892	516	376
49	39	23	16	0·07	0·08	0·05	823	473	350
50	61	33	28	0·10	0·12	0·10	784	450	334
51	61	34	27	0·10	0·12	0·09	723	417	306
52	54	36	18	0·09	0·13	0·06	662	383	279
53	58	35	23	0·10	0·12	0·08	608	347	261
54	44	26	18	0·08	0·09	0·06	550	312	238
55	64	36	28	0·11	0·13	0·10	506	286	220
56	33	18	15	0·06	0·06	0·05	442	250	192
57	18	13	5	0·03	0·04	0·02	409	232	177
58	32	19	13	0·06	0·06	0·05	391	219	172
59	17	9	8	0·03	0·03	0·03	359	200	159
60	44	16	28	0·08	0·05	0·10	342	191	151
61	27	15	12	0·05	0·06	0·04	298	175	123
62	28	19	9	0·05	0·06	0·03	271	160	111
63	24	15	9	0·04	0·05	0·03	243	141	102
64	23	16	7	0·04	0·05	0·02	219	126	93
65	28	15	13	0·05	0·05	0·05	196	110	86
66	5	5	0·01	0·02	168	95	73
67	8	4	4	0·01	0·01	0·01	163	90	73
68	18	6	12	0·03	0·02	0·04	155	86	69

Mean average age for the Territories, 20·35 years.

TABLEAU F—Population par Ages.

LES TERRITOIRES.

Suite.

Ages.	Persons living at each age.			Number per cent living at each age.			Number living at and above each age.		
	Population de chaque âge.			Pourcentage de la Population de chaque âge.			Population de chaque âge et au-dessus.		
	Total.	Males.	Females.	Both sexes	Males.	Females	Total.	Males.	Females.
		—	—	—	—	—		—	—
	Hommes.	Femmes.	Les deux sexes.	Hommes.	Femmes		Hommes.	Femmes.	
69	12	10	2	0·02	0·03	0·01	137	80	57
70	37	17	20	0·07	0·06	0·07	125	70	55
71	9	6	3	0·02	0·02	0·01	88	53	35
72	4	2	2	0·01	0·01	0·01	79	47	32
73	1	1	75	45	30
74	4	3	1	0·01	0·01	74	45	29
75	15	9	6	0·03	0·03	0·02	70	42	28
76	3	1	2	0·01	0·01	55	33	22
77	3	2	1	0·01	0·01	52	32	20
78	9	6	3	0·02	0·02	0·01	49	30	19
79	2	2	0·01	40	24	16
80	14	10	4	0·03	0·03	0·02	38	24	14
81	3	3	0·01	0·01	24	14	10
82	3	1	2	0·01	0·01	21	14	7
83	3	1	2	0·01	0·01	18	13	5
84	15	12	3
85	7	5	2	0·02	0·02	0·01	15	12	3
86	8	7	1
87	8	7	1
88	8	7	1
89	2	1	1	8	7	1
90	3	3	0·01	0·01	6	6
91	3	3	0·01	0·01	3	3
& over. et plus.									
Moyenne des âges pour les Territoires, 20·35 ans.									

TABLE F—Ages of the People.

CANADA.									
Ages.	Persons living at each age.			Number per cent living at each age.			Number living at and above each age.		
	Population de chaque âge.			Pourcentage de la Population de chaque âge.			Population de chaque âge et au-dessus.		
	Total.	Males.	Females.	Both sexes.	Males.	Females.	Total.	Males.	Females.
		Hommes.	Femmes.		Les deux sexes.	Hommes.		Femmes.	Hommes.
Not given.							58,769	28,921	29,848
0	121,177	61,704	59,473	2·80	2·82	2·78	4,266,041	2,159,858	2,106,183
1	98,586	50,298	48,288	2·28	2·29	2·26	4,144,864	2,098,154	2,046,710
2	128,256	65,187	63,069	2·97	2·98	2·95	4,046,278	2,047,856	1,998,422
3	122,672	62,217	60,455	2·84	2·84	2·83	3,918,022	1,982,669	1,935,353
4	119,760	60,616	59,144	2·77	2·77	2·77	3,795,350	1,920,452	1,874,898
5	118,652	60,024	58,628	2·75	2·74	2·75	3,675,590	1,859,836	1,815,754
6	114,610	58,081	56,529	2·65	2·65	2·64	3,556,938	1,799,812	1,757,126
7	111,560	56,618	54,942	2·58	2·58	2·57	3,442,328	1,741,731	1,700,597
8	108,999	55,088	53,911	2·52	2·51	2·52	3,330,768	1,685,113	1,645,655
9	100,841	51,405	49,436	2·33	2·35	2·31	3,221,769	1,630,025	1,591,744
10	107,813	55,355	52,458	2·50	2·53	2·46	3,120,928	1,578,620	1,542,308
11	94,009	47,627	46,382	2·17	2·17	2·17	3,013,115	1,523,265	1,489,850
12	105,101	54,214	50,887	2·43	2·48	2·38	2,919,106	1,475,638	1,443,468
13	96,479	48,862	47,617	2·23	2·23	2·23	2,814,005	1,421,424	1,392,581
14	103,480	53,096	50,384	2·39	2·42	2·36	2,717,526	1,372,562	1,344,964
15	95,458	48,124	47,334	2·21	2·20	2·22	2,614,046	1,319,466	1,294,580
16	99,868	49,728	50,138	2·31	2·27	2·35	2,518,588	1,271,342	1,247,246
17	92,980	46,263	46,717	2·15	2·11	2·19	2,418,722	1,221,614	1,197,108
18	99,498	48,817	50,681	2·30	2·23	2·37	2,325,742	1,175,351	1,150,391
19	88,796	44,385	44,411	2·06	2·03	2·08	2,226,244	1,126,534	1,099,710
20	92,981	45,220	47,761	2·15	2·07	2·24	2,137,448	1,082,149	1,055,299
21	85,498	42,968	42,530	1·98	1·96	1·99	2,044,467	1,036,929	1,007,538

TABLEAU F—Population par Ages.

CANADA.

Ages.	Persons living at each age.			Number per cent living at each age.			Number living at and above each age.		
	Population de chaque âge.			Pourcentage de la Population de chaque âge.			Population de chaque âge et au-dessus.		
	Total.	Males.	Females.	Both sexes	Males.	Females	Total.	Males.	Females.
		Hommes.	Femmes.		Les deux sexes.	Hommes.		Femmes	Hommes.
22	90,526	44,536	45,990	2.09	2.03	2.15	1,958,969	993,961	965,008
23	79,309	39,053	40,256	1.83	1.78	1.88	1,868,443	949,925	919,018
24	81,091	39,857	41,234	1.88	1.82	1.93	1,789,134	910,372	878,762
25	76,204	37,407	38,797	1.77	1.71	1.82	1,708,043	870,515	837,528
26	70,981	35,233	35,748	1.64	1.61	1.67	1,631,839	833,108	798,731
27	60,693	30,580	30,113	1.40	1.39	1.41	1,560,858	797,875	762,983
28	66,683	33,639	33,024	1.55	1.54	1.55	1,500,165	767,295	732,870
29	57,034	28,480	28,554	1.32	1.30	1.34	1,433,502	733,856	699,846
30	61,383	30,792	30,591	1.42	1.40	1.43	1,376,468	705,176	671,292
31	53,753	27,008	26,745	1.24	1.23	1.25	1,315,085	674,384	640,701
32	53,976	27,244	26,732	1.25	1.24	1.25	1,261,332	647,376	613,956
33	45,429	22,911	22,518	1.05	1.05	1.05	1,207,356	620,132	587,224
34	46,048	23,096	22,952	1.07	1.06	1.07	1,161,927	597,221	564,706
35	52,134	26,271	25,863	1.21	1.20	1.21	1,115,879	574,125	541,754
36	49,689	24,735	24,954	1.15	1.13	1.17	1,063,745	547,854	515,891
37	40,084	20,147	19,937	0.93	0.92	0.93	1,014,056	523,119	490,937
38	45,815	23,107	22,708	1.06	1.06	1.06	973,972	502,972	471,000
39	40,822	20,769	20,053	0.95	0.95	0.94	928,157	479,865	448,292
40	47,060	24,044	23,016	1.09	1.10	1.08	887,335	459,096	428,239
41	41,173	21,002	20,171	0.96	0.96	0.95	840,275	435,052	405,223
42	38,673	19,514	19,159	0.89	0.89	0.89	799,102	414,050	385,052
43	32,090	15,988	16,102	0.74	0.73	0.75	760,429	394,536	365,893
44	34,348	17,259	17,089	0.80	0.79	0.80	728,339	378,548	349,791

TABLE F—Ages of the People.

<i>Continued.</i>									
CANADA.									
Ages.	Persons living at each age.			Number per cent living at each age.			Number living at and above each age.		
	Population de chaque âge.			Pourcentage de la Population de chaque âge.			Population de chaque âge et au-dessus.		
	Total.	Males. — Hommes.	Females. — Femmes.	Both sexes — Les deux sexes.	Males. — Hommes.	Females — Femmes	Total.	Males. — Hommes.	Females. — Femmes.
45	42,035	21,523	20,512	0·97	0·98	0·96	693,991	361,289	332,702
46	33,176	16,986	16,190	0·77	0·77	0·76	651,956	339,766	312,190
47	29,122	14,924	14,198	0·67	0·68	0·66	618,780	322,780	296,000
48	34,247	17,683	16,564	0·80	0·81	0·78	589,658	307,856	281,802
49	30,568	15,668	14,900	0·71	0·71	0·70	555,411	290,173	265,238
50	35,219	17,958	17,261	0·82	0·82	0·81	524,843	274,505	250,338
51	30,066	15,220	14,846	0·69	0·69	0·69	489,624	256,547	233,077
52	28,051	14,634	13,417	0·65	0·67	0·63	459,558	241,327	218,231
53	22,938	11,798	11,140	0·53	0·54	0·52	431,507	226,693	204,814
54	24,534	12,436	12,098	0·57	0·57	0·57	408,569	214,895	193,674
55	26,885	14,516	12,369	0·62	0·66	0·58	384,035	202,459	181,576
56	24,844	12,335	12,509	0·58	0·56	0·59	357,150	187,943	169,207
57	18,429	9,582	8,847	0·43	0·44	0·41	332,306	175,608	156,698
58	20,509	10,471	10,038	0·48	0·48	0·47	313,877	166,026	147,851
59	19,739	10,475	9,264	0·45	0·48	0·43	293,368	155,555	137,813
60	24,971	13,276	11,695	0·58	0·61	0·55	273,629	145,080	128,549
61	20,788	11,095	9,693	0·48	0·51	0·45	248,658	131,804	116,854
62	18,908	10,198	8,710	0·44	0·47	0·41	227,870	120,709	107,161
63	16,458	8,820	7,638	0·38	0·40	0·36	208,962	110,511	98,451
64	16,235	8,617	7,618	0·38	0·39	0·36	192,504	101,691	90,813
65	18,391	9,755	8,636	0·40	0·40	0·40	176,269	93,074	83,195
66	14,870	8,015	6,855	0·35	0·37	0·32	157,878	83,319	74,559
67	11,913	6,330	5,583	0·28	0·29	0·26	143,008	75,304	67,704
68	12,488	6,583	5,905	0·29	0·30	0·28	131,095	68,974	62,121

Mean average age for Canada, 23·06 years.

TABLEAU F—Population par Ages.

CANADA.

Suite.

Ages.	Persons living at each age.			Number per cent living at each age.			Number living at and above each age.		
	Population de chaque âge.			Pourcentage de la Population de chaque âge.			Population de chaque âge et au-dessus.		
	Total.	Males.	Females.	Both sexes	Males.	Females	Total.	Males.	Females.
		Hommes.	Femmes.		Les deux sexes.	Hommes.		Femmes	Hommes.
69	10,934	5,861	5,073	0·26	0·27	0·24	118,607	62,391	56,216
70	14,473	7,532	6,941	0·33	0·34	0·32	107,673	56,530	51,143
71	10,135	5,413	4,722	0·24	0·25	0·22	93,200	48,998	44,202
72	9,819	5,170	4,649	0·23	0·24	0·22	83,065	43,585	39,480
73	7,788	4,119	3,669	0·18	0·19	0·17	73,246	38,415	34,831
74	7,396	3,924	3,472	0·17	0·18	0·16	65,458	34,296	31,162
75	8,901	4,621	4,280	0·21	0·21	0·20	58,062	30,372	27,690
76	7,049	3,780	3,269	0·16	0·17	0·15	49,161	25,751	23,410
77	5,198	2,761	2,437	0·12	0·12	0·11	42,112	21,971	20,141
78	5,560	2,894	2,666	0·13	0·13	0·12	36,914	19,210	17,704
79	4,302	2,305	1,997	0·10	0·11	0·09	31,354	16,316	15,038
80	5,702	2,996	2,706	0·13	0·14	0·12	27,052	14,011	13,041
81	3,908	2,128	1,780	0·09	0·10	0·08	21,350	11,015	10,335
82	3,000	1,574	1,426	0·07	0·07	0·07	17,442	8,887	8,555
83	2,410	1,282	1,128	0·06	0·06	0·05	14,442	7,313	7,129
84	2,538	1,271	1,267	0·06	0·06	0·06	12,032	6,031	6,001
85	1,963	1,005	958	0·05	0·05	0·04	9,494	4,760	4,734
86	1,605	829	776	0·04	0·04	0·04	7,531	3,755	3,776
87	1,221	646	575	0·03	0·03	0·03	5,926	2,926	3,000
88	1,003	503	500	0·02	0·02	0·02	4,705	2,280	2,425
89	703	361	342	0·02	0·02	0·02	3,702	1,777	1,925
90	899	430	469	0·02	0·02	0·02	2,999	1,416	1,583
91	2,100	986	1,114	0·05	0·04	0·05	2,100	986	1,114
& over. et plus.									
Moyenne des âges pour le Canada, 23·06 ans.									

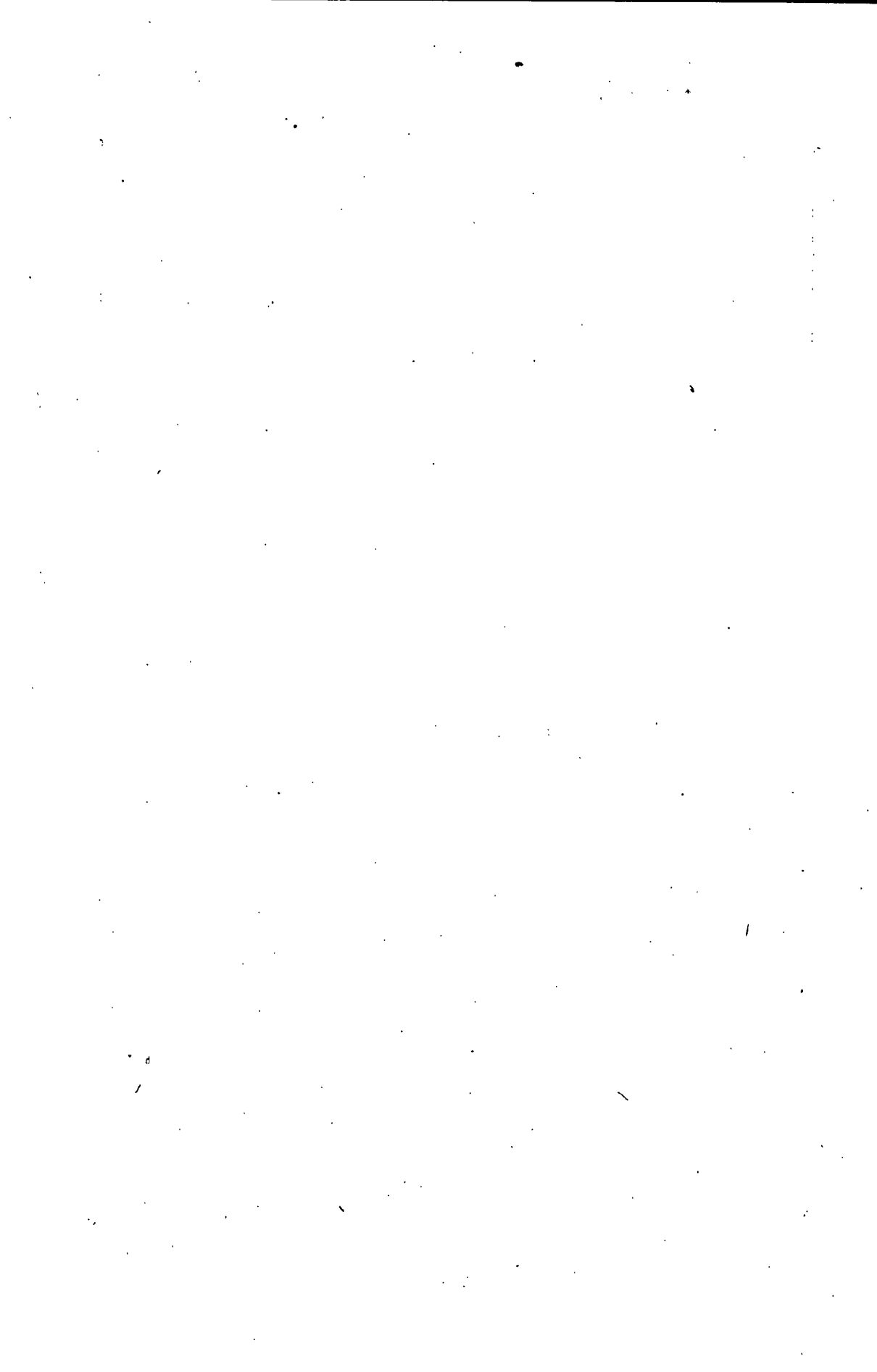

FIRST PART

PREMIÈRE PARTIE

TABLE G.

AGES OF THE MARRIED AND THEIR RATIOS.

TABLEAU G.

PROPORTIONS DES MARIÉS PAR AGES.

TABLE G—Ages of the Married.

PROVINCES.	Sexes.			Under 16 years.		16 to 21.		21 to 31.		31 to 41.	
	Males.	Fe- males.	Total.	— Moins 16 ans.		— 16 à 21.		— 21 à 31.		— 31 à 41.	
				M.	F.	Males.	Fe- males.	Males.	Fe- males.	Males.	Fe- males.
	Hom- mes.	Fem- mes.		H.	F.	Hom- mes.	Fem- mes.	Hom- mes.	Fem- mes.	Hom- mes.	Fem- mes.
P. E. Island.....	15,363	15,399	30,762	2	1	25	277	2,362	4,085	4,334	4,361
N. Scotia.....	67,761	67,893	135,654	3	14	119	1,706	10,384	17,342	18,720	19,198
N. Brunswick	49,361	49,342	98,703	1	5	130	1,407	8,618	13,846	13,597	13,783
Quebec.....	218,544	217,798	436,342	4	113	1,103	7,986	48,575	64,357	61,403	59,379
Ontario.....	309,561	309,474	619,035	1	46	758	9,188	59,835	91,664	86,541	86,345
Manitoba	10,948	10,543	21,491	11	76	675	2,974	3,860	3,354	2,686
B. Columbia.. ..	8,495	7,326	15,821	16	138	545	1,474	1,893	2,322	1,761
The Territories... ..	10,511	11,762	22,273	6	21	206	538	698	580	464
Totals—Totaux.	690,544	689,537	1,380,081	11	212	2,370	21,990	134,760	197,745	190,851	187,977
RATIOS TO 1,000 OF EACH SEX.											
P. E. Island.....	280·7	284·3	0·4	5·1	43·1	75·4	79·2	80·5
N. Scotia.....	307·2	308·5	0·5	7·7	47·1	78·8	84·9	87·2
N. Brunswick	300·6	314·0	0·8	8·9	52·5	88·1	82·8	87·7
Quebec	322·2	319·9	0·1	1·6	11·7	71·6	94·5	90·5	87·2
Ontario.....	317·0	326·8	0·7	9·7	61·3	96·8	88·6	91·2
Manitoba.....	294·2	366·7	0·3	2·0	23·5	79·9	134·3	90·1	93·4
B. Columbia.....	287·9	367·1	0·8	4·7	27·3	49·9	94·8	78·7	88·2
The Territories.....	373·8	415·1	0·2	0·7	7·2	19·1	24·6	20·6	16·4
Canada.....	315·5	322·8	1·1	10·3	61·5	92·6	87·2	88·0
RATIOS TO 1,000 OF THE POPULATION OF THE SAME AGE AND SEX.											
P. E. Island.....	0·08	0·04	4·1	44·3	255·6	425·6	745·0	731·4
N. Scotia.....	0·03	0·16	5·0	71·3	298·4	482·2	763·1	750·5
N. Brunswick.....	0·01	0·07	7·0	78·3	330·0	518·9	764·3	789·9
Quebec.....	0·01	0·39	15·5	107·9	440·1	553·0	833·3	784·9
Ontario.....	0·12	6·9	81·6	358·5	540·8	809·2	823·5
Manitoba.....	0·88	21·7	227·2	333·0	764·0	704·1	891·7
B. Columbia.....	2·40	75·6	351·8	297·0	641·9	466·0	723·0
The Territories.....	2·55	39·7	402·3	425·3	923·2	684·0	864·0
Canada.....	0·01	0·24	10·1	91·7	371·7	539·0	797·4	798·2

TABLEAU G—Ages des Mariés.

41 to 61		61 to 71.		71 to 81.		81 to 91.		91 to 101.		101 and over.		Not given.	
41 à 61.		61 à 71.		71 à 81.		81 à 91.		91 à 101.		101 et plus.		Non donnés.	
Males.	Females	Males.	Fe- males.	Males.	Fe- males.	Males.	Fe- males.	Males.	Fe- males.	Males.	Fe- males.	Males.	Fe- males.
Hom- mes.	Femmes	Hom- mes.	Fem- mes.	Hom- mes.	Fem- mes.	Hom- mes.	Fem- mes.	Hom- mes.	Fem- mes.	Hom- mes.	Fem- mes.	Hom- mes.	Fem- mes.
6,015	5,243	1,752	1,068	708	312	150	50	12	2	3
26,800	23,084	7,792	4,903	3,212	1,429	615	155	40	9	3	2	73	51
19,395	16,437	5,260	2,947	1,890	773	374	100	23	5	3	70	39
78,110	67,946	19,366	13,281	8,229	4,145	1,507	461	108	22	7	1	132	107
120,765	99,992	28,751	16,627	10,559	4,704	1,850	552	114	30	13	3	374	323
3,224	2,266	452	211	94	34	27	7	1	746	793
2,942	1,584	291	136	64	16	4	2	1,260	1,373
544	310	69	20	25	10	8	1	8,726	10,047
257,795	216,862	63,733	39,193	24,781	11,423	4,535	1,328	298	68	26	6	11,384	12,733

PROPORTION PAR 1,000 DE CHAQUE SEXE.

109.9	96.8	32.0	19.7	12.9	5.7	2.7	0.9	0.2
121.5	104.9	35.3	22.3	14.5	6.5	2.8	0.7	0.1	0.3	0.2
118.2	104.6	32.0	18.7	11.5	4.9	2.3	0.6	0.1	0.4	0.2
115.2	99.8	28.5	19.5	12.1	6.1	2.2	0.6	0.1	0.1	0.1
123.7	105.6	29.4	17.6	10.8	4.9	1.9	0.5	0.1	0.3	0.3
86.6	78.8	12.1	7.3	2.5	1.2	0.7	0.2	20.0	27.6
99.7	79.4	9.8	6.8	2.1	0.8	0.1	0.1	42.7	68.8
19.3	10.9	2.4	0.7	0.8	0.3	0.2	310.4	354.6
117.7	101.5	29.1	18.3	11.3	5.3	2.1	0.6	0.1	5.2	5.9

PROPORTION PAR 1,000 DES MÊMES AGES ET SEXES.

837.6	697.3	766.7	515.2	677.5	353.7	477.7	164.4	363.6	60.6	176.4
851.9	713.3	804.9	527.1	685.8	310.9	470.9	106.8	336.1	49.4	428.4	117.6	341.1	331.1
837.5	747.1	755.7	506.3	631.9	305.6	438.9	141.6	294.8	64.9	428.4	378.3	406.2
869.4	745.0	778.9	563.2	645.5	359.6	434.3	149.1	349.5	61.6	318.2	29.4	353.9	360.2
858.8	773.9	767.0	538.6	656.0	335.7	463.7	153.7	334.3	86.0	216.4	65.2	307.3	309.1
794.8	801.0	743.4	498.8	525.1	204.9	529.4	162.8	333.3	409.6	449.8
474.1	571.6	360.1	271.4	315.2	115.1	114.3	83.3	410.5	471.5
735.1	623.7	565.5	227.2	641.0	400.0	727.2	100.0	396.2	426.4
850.1	752.0	769.6	539.4	652.4	337.3	452.1	144.0	336.3	67.6	262.6	54.5	393.6	426.6



FIRST PART.

PREMIÈRE PARTIE.

TABLE H.

AGES OF THE WIDOWED AND THEIR RATIOS.

TABLEAU H.

PROPORTIONS DES VEUFs ET VEUVES PAR AGES.

TABLE H—Ages of the Widowed.

PROVINCES.	Sexes.			Under 16 years.		16 to 21.		21 to 31.		31 to 41.	
	Males. Hom- mes.	Fe- males. Fem- mes.	Total.	Moins 16 ans.		16 à 21.		21 à 31.		31 à 41.	
				M. H.	F. F.	Males. Hom- mes.	Fe- males. Fem- mes.	Males. Hom- mes.	Fe- males. Fem- mes.	Males. Hom- mes.	Fe- males. Fem- mes.
P. E. Island	1,241	2,848	4,089				3	41	100	127	275
N. Scotia.....	4,880	13,211	18,091	1		5	25	178	542	564	1,316
N. Brunswick.....	4,212	8,384	12,596			7	13	200	337	461	829
Quebec	16,886	31,991	48,877	1		22	60	988	1,413	1,795	3,086
Ontario	22,188	49,076	71,264	1	2	16	70	1,020	1,907	2,410	5,262
Manitoba	530	919	1,449			2	3	48	80	103	122
B. Columbia.....	714	1,127	1,841			5	12	49	64	100	155
The Territories....	162	1,819	1,981				1	10	15	19	27
Totals—Totaux.	50,813	109,375	160,188	3	2	57	187	2,534	4,458	5,579	11,072
RATIOS TO 1,000 OF EACH SEX.											
P. E. Island.....	22·7	52·6						0·7	1·8	2·3	5·1
N. Scotia.....	22·1	60·0					0·1	0·8	2·5	2·5	5·9
N. Brunswick.....	25·6	53·3						1·2	2·2	2·8	5·3
Quebec	24·9	46·9						1·4	2·1	2·6	4·5
Ontario	22·7	51·8						1·0	2·0	2·5	5·5
Manitoba	14·2	31·9						1·3	2·8	2·8	4·2
B. Columbia.....	24·2	56·4				0·1	0·6	1·7	3·2	3·4	7·7
The Territories....	5·7	64·2						0·3	0·5	0·6	0·9
Canada	23·2	51·2						1·1	2·1	2·5	5·2
RATIOS TO 1,000 OF THE POPULATION OF THE SAME AGE AND SEX.											
P. E. Island.....							0·4	4·4	10·4	2·2	46·1
N. Scotia.....						0·2	1·0	5·1	15·0	22·9	51·4
N. Brunswick.....						0·3	0·7	7·6	12·6	25·9	47·5
Quebec						0·3	0·8	8·9	12·1	24·3	40·7
Ontario						0·1	0·6	6·1	11·2	22·5	50·1
Manitoba						0·5	1·0	5·3	15·8	21·6	40·5
B. Columbia.....						2·7	7·7	9·9	21·7	20·1	63·6
The Territories....							1·9	7·9	19·8	22·4	50·2
Canada						0·2	0·7	6·9	12·1	23·3	47·0

TABLEAU H—Ages des Veufs et des Veuves.

41 to 61.		61 to 71.		71 to 81.		81 to 91.		91 to 101.		101 and over.		Not given.	
41 à 61.		61 à 71.		71 à 81.		81 à 91.		91 à 101.		101 et plus.		Non donnés.	
Males.	Females	Males.	Fe-males.	Males.	Fe-males.	Males.	Fe-males.	Males.	Fe-males	Males.	Fe-males.	Males.	Fe-males.
Hom-mes.	Femmes	Hom-mes.	Fem-mes.	Hom-mes.	Fem-mes.	Hom-mes.	Fem-mes.	Hom-mes.	Fem-mes.	Hom-mes.	Fem-mes.	Hom-mes.	Fem-mes.
336	1,058	313	680	269	491	136	209	18	27	1	5
1,417	4,653	1,099	2,989	1,035	2,480	500	1,045	66	145	1	4	14	12
1,361	3,227	946	1,973	790	1,440	389	484	46	62	1	3	11	16
5,235	11,580	3,530	7,359	3,518	6,010	1,578	2,133	192	309	5	12	22	29
7,744	19,743	4,965	11,110	4,115	7,950	1,636	2,600	213	283	17	25	51	124
214	378	79	168	56	108	21	24	2	6	1	4	30
320	471	114	142	33	41	4	4	1	89	237
38	103	14	38	8	23	2	4	2	1	68	1,608
16,665	41,213	11,060	24,459	9,824	18,543	4,266	6,503	539	833	27	49	259	2,056

PROPORTION PAR 1,000 DE CHAQUE SEXE.

6.1	19.5	5.7	12.5	4.9	9.1	2.5	3.9	0.3	0.5
6.4	21.1	4.9	13.6	4.7	11.3	2.3	4.7	0.3	0.6
8.3	20.5	5.8	12.5	4.8	9.2	2.3	3.1	0.2	0.3	0.1
7.7	17.0	5.2	10.8	5.2	8.8	2.3	3.1	0.2	0.4
7.9	20.8	5.1	11.7	4.2	8.4	1.7	2.7	0.2	0.3	0.1
5.7	13.1	2.1	5.8	1.5	3.7	0.5	0.8	0.2	0.1	1.0
10.8	23.6	3.8	7.1	1.1	2.0	0.1	0.2	3.0	11.9
1.3	3.6	0.5	1.3	0.2	0.8	0.1	2.4	56.7
7.6	19.3	5.0	11.3	4.5	8.7	1.9	3.0	0.2	0.3	0.1	0.9

PROPORTION PAR 1,000 DES MÊMES AGES ET SEXES.

46.7	140.7	137.0	328.0	257.4	556.7	433.1	687.5	545.4	818.1	1000.0	714.2
45.0	143.7	113.5	321.3	221.0	539.7	382.8	720.2	554.6	796.7	142.6	235.3	65.4	77.9
58.7	146.6	135.9	339.0	264.4	569.3	456.5	685.5	589.7	805.1	142.6	600.0	59.4	166.6
58.2	126.9	141.9	312.1	275.9	521.5	454.7	689.8	621.3	865.5	227.2	353.0	59.0	97.6
55.0	152.7	132.4	359.9	255.6	567.3	410.0	724.0	624.6	810.9	283.2	543.5	41.9	118.6
52.7	133.6	129.9	397.1	312.8	670.8	411.7	558.1	666.2	1000.0	1000.0	2.1	17.0
51.5	170.0	141.0	283.4	162.5	294.9	114.3	166.6	1000.0	29.0	81.3
51.3	207.2	114.9	431.8	205.1	920.0	181.9	400.0	1000.0	1000.0	2.3	53.8
54.9	142.9	133.5	336.6	258.6	547.5	425.3	705.2	607.6	828.8	272.7	449.5	8.9	68.8



FIRST PART.

PREMIÈRE PARTIE.

TABLE I-I—GOING TO SCHOOL.
TABLE I-II—INFIRMITIES AND THEIR RATIOS.

TABLEAU I-I—ALLANT À L'ÉCOLE.
TABLEAU I-II—PROPORTIONS DES INFIRMITÉS.

TABLE I-I. PROVINCES.	Going to School. Allant à l'École.						TABLEAU I-I.
	1881:			1871.			
	Males.	Females.	Totals.	Males.	Females.	Totals.	
	— Hommes.	— Femmes.	— Totaux.	— Hommes.	— Femmes.	— Totaux.	
Prince Edward Island—Ile du P. E....	11,998	10,713	22,711	
Nova Scotia—Nouvelle-Ecosse.....	44,308	40,607	84,915	40,753	37,735	78,488	
New Brunswick—Nouv.-Brunswick...	27,867	25,942	53,809	20,317	18,194	38,511	
Quebec.....	106,426	103,197	209,623	93,768	91,538	185,306	
Ontario.....	211,659	194,198	405,857	196,284	183,302	379,586	
Manitoba.....	3,603	3,176	6,779	
British Columbia—Col.-Britannique..	2,219	2,086	4,305	
The Territories—Les Territoires.....	307	271	578	
Totals—Totaux.....	408,387	380,190	788,577	351,122	330,769	681,891	
INCREASE OF 1881 OVER 1871. AUGMENTATION DE 1881 SUR 1871.							
PROVINCES.	Numerical.			Rate per cent.			
	— Numérique.			— Taux par cent.			
Prince Edward Island—Ile du P. E....	
Nova Scotia—Nouvelle-Ecosse.....	3,555	2,872	6,427	8·7	7·6	8·1	
New Brunswick—Nouv.-Brunswick...	7,550	7,748	15,298	37·1	42·5	39·7	
Quebec.....	12,658	11,659	24,317	13·5	12·7	13·1	
Ontario.....	15,375	10,896	26,271	7·8	5·9	6·9	
Manitoba.....	
British Columbia—Col.-Britannique..	
The Territories—Les Territoires.....	
Totals—Totaux.....	39,138	33,175	72,313	11·1	10·0	10·6	

Summary Table of Infirmities.
Table Sommaire des Infirmités.

TABLE I-II.

TABLEAU I-II.

PROVINCES.	Deaf and Dumb.			Blind.			Unsound Mind.		
	Sourds-Muets.			Aveugles.			Aliénés.		
	Total.	Males.	Fe- males.	Total.	Males.	Fe- males.	Total.	Males.	Fe- males.
		Hom- mes.	Fem- mes.		Hom- mes.	Fem- mes.		Hom- mes.	Fem- mes.
Prince Edward Island—Ile du P. E...	122	65	57	68	35	33	351	173	178
Nova Scotia—Nouvelle-Ecosse.....	581	325	256	359	194	165	1,445	757	688
New Brunswick—Nouv.-Brunswick...	401	243	158	212	126	86	705	387	318
Quebec.....	2,225	1,153	1,072	1,102	607	495	2,931	1,612	1,319
Ontario.....	1,963	1,098	865	1,102	652	450	4,340	2,365	1,975
Manitoba.....	49	19	30	31	12	19	39	22	17
British Columbia—Col.-Britannique..	27	16	11	128	79	49	68	52	16
The Territories—Les Territoires.....	28	20	8	15	9	6	10	6	4
Totals—Totaux.....	5,396	2,939	2,457	3,017	1,714	1,303	9,889	5,374	4,515

PROPORTION PAR 1,000 DE LA POPULATION.

Prince Edward Island—Ile du P. E...	1.12	0.60	0.52	0.62	0.32	0.30	3.22	1.59	1.63
Nova Scotia—Nouvelle-Ecosse.....	1.32	0.74	0.58	0.81	0.44	0.37	3.28	1.72	1.56
New Brunswick—Nouv.-Brunswick...	1.25	0.76	0.49	0.66	0.39	0.27	2.19	1.20	0.99
Quebec.....	1.64	0.85	0.79	0.81	0.44	0.37	2.16	1.19	0.97
Ontario.....	1.02	0.57	0.45	0.57	0.34	0.23	2.25	1.23	1.02
Manitoba.....	0.74	0.29	0.45	0.47	0.18	0.29	0.59	0.33	0.26
British Columbia—Col.-Britannique..	0.54	0.32	0.22	2.58	1.59	0.99	1.37	1.05	0.32
The Territories—Les Territoires.....	0.49	0.35	0.14	0.26	0.16	0.10	0.17	0.10	0.07
Canada.....	1.25	0.68	0.57	0.69	0.39	0.30	2.29	1.24	1.05

PROPORTION PAR 1,000 DES SEXES SÉPARÉMENT.

Prince Edward Island—Ile du P. E...	1.19	1.05	0.64	0.61	3.16	3.28
Nova Scotia—Nouvelle-Ecosse.....	1.47	1.16	0.88	0.75	3.43	3.13
New Brunswick—Nouv.-Brunswick...	1.48	1.00	0.76	0.55	2.36	2.02
Quebec.....	1.70	1.57	0.89	0.72	2.37	1.93
Ontario.....	1.12	0.91	0.68	0.48	2.42	2.08
Manitoba.....	0.51	1.04	0.32	0.66	0.59	0.59
British Columbia—Col.-Britannique..	0.54	0.55	2.67	2.45	1.76	0.80
The Territories—Les Territoires.....	0.71	0.28	0.32	0.21	0.21	0.14
Canada.....	1.34	1.15	0.78	0.61	2.45	2.11

[Faint, illegible text, possibly bleed-through from the reverse side of the page]

[Faint, illegible text, possibly bleed-through from the reverse side of the page]

FIRST PART

PREMIÈRE PARTIE

TABLE J.

OCCUPATIONS OF THE PEOPLE AND THEIR RATIOS.

TABLEAU J.

PROPORTIONS DES OCCUPATIONS DE LA POPULATION.

Occupations.

TABLE J.

PROVINCES.	BY CLASS—PAR CLASSES.					
	Agricultural Class.	Commercial Class.	Domestic Class.	Industrial Class.	Professional Class.	Not classified.
	—	—	—	—	—	—
	Classe Agricole.	Classe Commerciale.	Classe Domestique.	Classe Industrielle.	Professions Libérales.	Non classées.
Prince Edward Island....	20,530	2,183	2,040	6,388	1,034	1,957
Nova Scotia	63,684	15,103	7,832	39,956	4,844	10,276
New Brunswick	54,590	8,170	5,198	19,437	3,776	14,288
Quebec	201,963	34,346	24,279	81,643	18,398	72,635
Ontario.....	304,630	44,879	33,354	130,214	23,273	94,412
Manitoba.....	13,565	1,339	953	2,455	636	4,313
British Columbia.....	2,617	1,327	1,010	6,937	506	5,630
The Territories.....	1,051	299	164	266	507	1,717
Totals—Totaux	662,630	107,646	74,830	287,296	52,974	205,228

RATIOS TO 1,000 OF THE POPULATION.

PROPORTION PAR 1,000 DE LA POPULATION.

PROVINCES.	BY CLASS—PAR CLASSES.					
	Agricultural Class.	Commercial Class.	Domestic Class.	Industrial Class.	Professional Class.	Not classified.
	—	—	—	—	—	—
	Classe Agricole.	Classe Commerciale.	Classe Domestique	Classe Industrielle.	Professions Libérales.	Non classées.
Prince Edward Island....	188·5	20·0	18·7	58·7	9·5	18·0
Nova Scotia	144·5	34·3	17·8	90·7	11·0	23·3
New Brunswick.....	170·0	25·4	16·2	60·5	11·7	44·5
Quebec	148·6	25·3	17·9	60·1	13·5	53·4
Ontario.....	158·4	23·3	17·3	67·7	12·1	49·1
Manitoba	205·7	20·3	14·4	37·2	9·6	65·4
British Columbia.....	52·9	26·8	20·4	140·2	10·2	113·8
The Territories.....	18·6	5·3	2·9	4·7	9·0	30·4
Canada	153·2	24·9	17·3	66·4	12·2	47·4

Occupations.

TABLEAU J.

PROVINCES.	BY CLASS—PAR CLASSES.					
	Agricultural Class.	Commercial Class.	Domestic Class.	Industrial Class.	Professional Class.	Not classified.
	— Classe Agricole.	— Classe Commerciale.	— Classe Domestique.	— Classe Industrielle.	— Professions Libérales.	— Non classées.
RATIOS OF EACH CLASS SEPARATELY TO 1,000 OF THE AGGREGATE OF ALL.						
PROPORTION DE CHAQUE CLASSE SÉPARÉMENT PAR 1,000 DE LEUR ENSEMBLE.						
Prince Edward Island....	601·5	63·9	59·8	187·1	30·3	57·3
Nova Scotia	449·4	106·6	55·3	282·0	34·2	72·5
New Brunswick.....	517·6	77·5	49·3	184·3	35·8	135·5
Quebec.....	466·1	79·3	56·0	188·4	42·5	167·6
Ontario.....	482·9	71·1	52·9	206·4	36·9	149·7
Manitoba	583·2	57·6	41·0	105·5	27·3	185·4
British Columbia.....	145·2	73·6	56·0	384·8	28·1	312·3
The Territories	262·5	74·7	40·9	66·4	126·6	428·8
Canada.....	476·5	77·4	53·8	206·6	38·1	147·6
RATIOS OF EACH OF THE OTHER CLASSES TO 1,000 OF THE AGRICULTURAL.						
PROPORTION DE CHAQUE DES AUTRES CLASSES PAR 1,000 DE LA CLASSE AGRICOLE.						
Prince Edward Island.....		106·3	99·4	311·1	50·4	95·3
Nova Scotia.....		237·1	123·0	627·4	76·1	161·3
New Brunswick.....		149·7	95·2	356·0	69·2	261·7
Quebec.....		170·0	120·2	404·2	91·1	359·6
Ontario.....		147·3	109·5	427·4	76·4	309·9
Manitoba		98·7	70·2	181·0	46·9	317·9
British Columbia		507·1	385·9	2,650·7	193·3	2,151·3
The Territories.....		284·5	156·0	253·1	482·4	1,633·7
Canada		162·4	112·9	433·6	79·9	309·7



FIRST PART.

PREMIÈRE PARTIE.

TABLE K.

**NUMBER OF CHURCHES, EDUCATIONAL AND OTHER INSTITUTIONS, AND
THEIR RATIOS.**

TABLEAU K.

**NOMBRE D'ÉGLISES, D'ÉTABLISSEMENTS D'ÉDUCATION ET AUTRES, ET LEURS
PROPORTIONS.**

TABLE K.—Churches, their Number and Creed.

TABLEAU K—Eglises, leur nombre et croyance.

PROVINCES.	Total Churches.	Baptist.	Catholic.	Congregational.	Disciples.	Ch. of England.	Lutheran.	Methodist.	Presbyterian.	Universalist.	Other Churches.
	Total Eglises.	Baptiste.	Catholique.	Congrégationniste.	Disciples.	Eglise d'Angleterre.	Luthérienne.	Méthodiste.	Presbytérienne.	Universaliste.	Autres Eglises.
P. E. Island.....	231	26	43	1	20	67	70	4
Nova Scotia.....	1,055	262	145	17	8	153	7	198	214	51
N. Brunswick	756	241	125	5	4	128	150	82	1	20
Quebec	1,280	22	712	17	212	2	171	106	1	37
Ontario.....	5,075	389	367	71	42	680	89	2,375	852	5	205
Manitoba	88	3	19	23	24	17	2
B. Columbia	123	1	57	26	25	10	4
The Territories.....	44	17	15	7	2	3
Totals—Totaux.....	8,652	944	1,485	110	55	1,257	98	3,017	1,353	7	326

Number of Churches to 10,000 of the Population, and average number of persons of each denomination to their respective Churches.

Nombre d'Eglises pour 10,000 âmes de la Population, et nombre moyen de personnes pour chaque Eglise de leur Confession.

PROVINCES.	All Churches to Population.	Persons to a Ch.	Persons to a Ch.	Persons to a Ch.	Persons to a Ch.	Persons to a Ch.	Persons to a Ch.	Persons to a Ch.	Persons to a Ch.	Persons to a Ch.	Persons to a Ch.
	Eglises à la Population.	Personnes à chaque Eglise.	Personnes à chaque Eglise.	Personnes à chaque Eglise.	Personnes à chaque Eglise.	Personnes à chaque Eglise.	Personnes à chaque Eglise.	Personnes à chaque Eglise.	Personnes à chaque Eglise.	Personnes à chaque Eglise.	Personnes à chaque Eglise.
P. E. Island.....	21.2	240	1,095	594	360	201	483	78	55
Nova Scotia.....	23.9	319	810	206	228	394	805	257	526	673	47
N. Brunswick.....	23.5	336	873	274	369	365	230	523	375	98
Quebec	9.4	402	1,644	308	324	501	229	474	2,021	263
Ontario.....	26.4	274	874	230	382	539	426	249	490	266	156
Manitoba.....	13.3	3,149	644	622	395	841	8	123
B. Columbia	24.8	434	176	300	140	409	29	800
The Territories.....	7.8	261	211	66	265	233
Canada.....	20.0	314	1,207	245	367	457	473	246	504	645	155

Number of Edifices dedicated to Benevolent, Superior Educational and Penal Establishments.

Nombre d'Édifices et d'Établissements de Bienfaisance, d'Éducation Supérieure et de Répression.

Hospitals.		Orphanages.		Lunatic Asylums.		Various Asylums.		Universities & Class. Colleges.		Board'g Sch'ls for y'ng ladies.		Penitentiaries and Gaols.	
Hôpitaux.		Orphelinats.		Asiles d'Aliénés.		Hospices divers.		Universités et Collèges Clas.		Pensionnats de j. personnes.		Pénitenciers et Prisons.	
No.	In-mates.	No.	In-mates.	No.	In-mates.	No.	In-mates.	No.	In-mates.	No.	In-mates.	No.	In-mates.
No.	Habitants.	No.	Habitants.	No.	Habitants.	No.	Habitants.	No.	Habitants.	No.	Habitants.	No.	Habitants.
5	60	1	98	3	58	7	123	3	27
6	80	7	215	1	443	13	1,354	10	79	14	197	19	113
10	107	4	126	1	324	8	331	4	289	10	328	15	258
29	3,987	11	1,088	3	1,013	32	1,142	44	4,425	186	10,101	21	1,178
21	699	22	1,291	5	2,727	31	1,594	17	874	44	1,711	45	1,619
2	36	1	27	1	10	4	201	5	313	4	75
9	93	1	23	2	50	2	7	7	261	7	123
1	56	1	10	1	20
83	5,118	46	2,770	13	4,655	85	4,431	85	5,913	274	13,064	114	3,393

Number of Establishments to 10,000 of the Population, and average number of Inmates to each.

Nombre d'Établissements sur 10,000 âmes de la Population, et moyenne des habitants de chaque Établissement.

Hospitals.	In-mates.	Orphanages.	In-mates.	Lunatic Asylums.	In-mates.	Various Asylums.	In-mates.	Universities, &c.	In-mates.	Boarding Sch'ls.	In-mates.	Penitentiaries and Gaols.	In-mates.
Hôpitaux.	Habitants.	Orphelinats.	Habitants.	Asiles d'Aliénés.	Habitants.	Hospices divers.	Habitants.	Universités, etc.	Habitants.	Pensionnats.	Habitants.	Pénitenciers et Prisons.	Habitants.
0.4	12	98	0.3	19	0.6	19	0.3	9
0.1	13	0.2	31	443	0.3	104	0.2	8	0.3	14	0.4	6
0.3	11	0.1	31	324	0.2	41	0.1	72	0.3	33	0.5	17
0.2	137	99	338	0.2	36	0.3	101	1.4	54	0.1	56
0.1	33	0.1	59	545	0.2	51	51	0.2	39	0.2	36
0.3	18	0.2	27	0.2	10	0.6	50	0.8	63	0.6	19
1.8	10	0.2	23	0.4	25	0.4	3	1.4	37	1.4	18
0.2	56	0.2	10	0.2	20
0.2	62	0.1	60	358	0.2	52	0.2	70	0.6	48	0.3	30



FIRST PART

PREMIÈRE PARTIE

TABLES L. and M.

**IMMOVABLE PROPERTY AND SHIPPING WITH THEIR RATIOS, &c.—LANDS
AND THE STATE THEREOF.**

TABLEAUX L. et M.

**PROPRIÉTÉ FONCIÈRE ET MARITIME, ET LEURS PROPORTIONS, Etc.—TERRES
ET LEURS CONDITIONS.**

TABLE L—Immovable Property and Shipping.

Immovable Property situated within Canada owned by Inhabitants of each Province.
 Propriété Foncière possédée dans l'étendue du Canada par les habitants de chaque Province.

PROVINCES.	Number of Owners.	Acres of Land owned.	Town and Village Lots.	Number of houses owned.	Warehouses, Factories, Stores and Shops.	Barns and Stables.
	Nombre de Propriétaires.	Acres de terre possédés.	Emplacements de Ville et de Village.	Maisons possédées.	Entrepôts, Fabriques, Magasins et Boutiques.	Granges et Etables.
Prince Edward Island.....	16,663	1,278,307	6,789	17,362	4,050	17,818
Nova Scotia.....	67,129	7,446,065	22,452	69,932	17,508	65,308
New Brunswick.....	46,162	6,046,183	18,700	48,456	7,948	51,890
Quebec.....	175,731	18,600,878	70,165	210,653	37,598	310,573
Ontario.....	266,485	23,309,961	264,352	345,941	39,583	398,774
Manitoba.....	11,913	10,160,359	26,729	12,019	1,532	11,655
British Columbia.....	4,044	621,166	8,566	6,835	1,436	3,878
The Territories.....	846	182,243	1,363	1,242	515	1,089
Totals—Totaux.....	588,973	67,645,162	419,116	712,440	110,170	860,985

RATIOS TO 1,000 OF THE POPULATION.

Prince Edward Island.....	153	11,739	62·34	159·44	37·19	163·63
Nova Scotia.....	152	16,900	50·50	158·73	39·73	148·46
New Brunswick.....	143	18,821	58·21	150·84	24·74	161·53
Quebec.....	129	13,687	51·62	155·00	27·66	228·52
Ontario.....	138	12,120	137·45	179·87	20·58	207·34
Manitoba.....	180	154,052	405·34	182·23	23·23	176·71
British Columbia.....	81	12,559	173·39	138·19	29·03	78·40
The Territories.....	15	3,228	24·14	22·00	9·12	19·29
Canada.....	136	15,641	96·90	164·73	25·47	199·08

RATIOS TO 1,000 FAMILIES.

Prince Edward Island.....	927	71,123	377·73	966·00	225·33	991·37
Nova Scotia.....	843	93,548	282·07	878·58	219·96	820·49
New Brunswick.....	810	106,170	328·37	850·88	139·56	911·18
Quebec.....	689	72,999	275·32	826·60	147·53	1,218·69
Ontario.....	727	63,611	721·39	944·04	108·02	1,170·09
Manitoba.....	840	717,083	1,826·44	848·26	108·08	822·57
British Columbia.....	387	59,504	820·57	654·75	137·56	371·49
The Territories.....	72	15,541	116·23	105·91	43·92	92·87
Canada.....	725	83,292	516·06	877·24	135·65	1,060·14

TABLEAU L—Propriété Foncière et Maritime.

Number of Ships owned in each Province and their Tonnage.
 Nombre de Navires possédés dans chaque Province et leur Tonnage.

Steam Vessels. Vapeurs.			Sea-going Sailing Vessels. Voiliers de grande navigation.			Barges and other such Craft. Autres Bâtimens de transport.			Grand Totals. Grands Totaux.	
Vessels Navires.	Tonnage.	Average Size. Ton- nage moyen.	Vessels Navires.	Tonnage.	Average Size. Ton- nage moyen.	Other Craft. Autres Bâti- mens.	Tonnage.	Average Size. Ton- nage moyen.	Total Vessels. Total Navires.	Total Tonnage.
11	4,001	364	224	41,236	184	32	315	10	267	45,552
44	4,446	101	1,960	441,929	225	232	3,385	15	2,236	449,760
46	4,817	105	649	210,533	324	195	3,979	20	890	219,329
293	132,097	451	757	110,356	146	945	58,509	62	1,995	300,962
259	44,550	172	289	55,058	191	268	27,055	101	816	126,663
17	2,362	139	4	181	45	21	1,545	74	42	4,088
51	7,750	152	23	957	42	77	1,600	61	151	10,307
.....	3	200	67	12	80	7	15	280
721	200,023	277	3,909	860,450	220	1,782	96,468	54	6,412	1,156,941

PROPORTION PAR 1,000 DE LA POPULATION.

0·10	36·74	2·05	378·69	0·30	2·89	2·45	418·32
0·10	10·09	4·45	1,003·08	0·52	7·68	5·07	1,020·85
0·14	14·99	2·02	655·39	0·60	12·38	2·77	682·76
0·21	97·20	0·55	81·20	0·70	43·05	1·46	221·45
0·13	23·16	0·15	28·62	0·14	14·06	0·42	65·85
0·25	35·81	0·06	2·74	0·31	23·42	0·63	61·98
1·03	156·69	0·46	19·34	1·55	32·35	3·05	208·39
.....	0·05	3·54	0·21	1·41	0·26	4·96
0·16	46·25	0·90	198·96	0·41	22·30	1·48	267·50

PROPORTION PAR 1,000 MÉNAGES.

0·61	222·61	12·46	2,294·33	1·78	17·52	14·85	2,534·46
0·55	55·85	24·62	5,552·15	2·91	42·53	26·09	5,650·53
0·80	94·59	11·39	3,695·17	3·42	69·87	15·62	3,851·39
1·11	518·34	2·97	433·04	3·70	229·59	7·82	1,180·97
0·70	121·57	0·78	150·25	0·73	73·83	2·22	345·65
1·20	166·70	0·28	12·77	1·48	109·04	2·96	288·51
4·89	742·41	2·20	91·67	7·37	153·27	14·46	987·35
.....	0·25	17·05	1·02	6·82	1·27	23·87
0·89	246·29	4·81	1,059·49	2·19	118·78	7·89	1,424·56

TABLE M—Occupiers of Lands and Lands Occupied.

PROVINCES.	Number of Occupiers of Lands. Nombre d'Occupants de Terres.			
	Total Occupiers.	Being Owners.	Being Tenants.	Employés.
	Total Occupants.	Proprié- taires.	Fermiers.	
Prince Edward Island—Ile du Prince-Edouard.....	13,629	12,736	842	51
Nova Scotia—Nouvelle-Ecosse.....	55,873	51,710	3,929	234
New Brunswick—Nouveau-Brunswick.....	36,837	33,901	2,786	150
Quebec.....	137,863	123,922	12,344	1,587
Ontario.....	206,989	169,140	36,690	1,159
Manitoba.....	9,077	8,742	301	34
British Columbia—Colombie-Britannique.....	2,743	2,410	313	20
The Territories—Les Territoires.....	1,014	920	40	54
Totals—Totaux.....	464,025	403,491	57,245	3,289
RATIOS TO 1,000 OF PROPORTION PAR 1,000				
Prince Edward Island—Ile du Prince-Edouard.....	125·16	116·96	7·73	0·46
Nova Scotia—Nouvelle-Ecosse.....	126·81	117·37	8·91	0·53
New Brunswick—Nouveau-Brunswick.....	114·67	105·53	8·67	0·46
Quebec.....	101·44	91·19	9·08	1·16
Ontario.....	107·62	87·94	19·07	0·60
Manitoba.....	137·62	132·54	4·56	0·51
British Columbia—Colombie-Britannique.....	55·46	48·72	6·32	0·40
The Territories—Les Territoires.....	17·96	16·29	0·70	0·95
Canada.....	107·29	93·29	13·23	0·76
RATIOS TO 1,000 PROPORTION PAR 1,000				
Prince Edward Island—Ile du Prince-Edouard.....	934·47	61·77	3·74	
Nova Scotia—Nouvelle-Ecosse.....	925·49	70·32	4·18	
New Brunswick—Nouveau-Brunswick.....	920·29	75·63	4·07	
Quebec.....	898·95	89·53	11·51	
Ontario.....	817·14	177·25	5·59	
Manitoba.....	963·09	33·16	3·74	
British Columbia—Colombie-Britannique.....	878·60	114·10	7·29	
The Territories—Les Territoires.....	907·29	39·44	53·25	
Canada.....	869·54	123·36	7·08	

TABLEAU M—Occupants de Terres et Terres Occupées.

Number of Occupiers of Nombre d'Occupants de					Acreage and state of Lands occupied. Etendue et conditions des Exploitations.				
10 acres and under.	10 acres to 50.	50 acres to 100.	100 acres to 200.	Over 200 acres.	Total occupied.	Total improved.	Under Crop.	In pasture	Gardens & Orchards.
10 acres et moins.	10 acres à 50.	50 acres à 100.	100 acres à 200.	Plus de 200 acres.	Total occupé. Acres.	Total amélioré. Acres.	Sous culture. Acres.	En pâturage. Acres.	Jardins et Vergers. Acres.
1,188	4,280	5,087	2,517	557	1,126,633	596,731	467,211	126,935	2,585
12,471	13,536	14,504	10,742	4,620	5,396,382	1,880,644	942,010	917,010	21,624
4,827	8,828	13,323	6,748	3,111	3,809,621	1,253,299	849,678	392,169	11,452
19,150	24,564	47,686	34,723	11,740	12,625,877	6,410,264	4,147,984	2,207,422	54,858
36,221	41,497	75,282	42,476	11,513	19,259,909	11,294,109	8,370,266	2,619,038	304,805
284	300	579	4,046	3,868	2,384,337	250,416	230,264	17,197	2,955
1,013	294	195	666	575	441,255	184,885	83,657	98,457	2,771
132	26	16	325	515	314,107	28,833	21,214	7,334	285
75,286.	93,325	156,672	102,243	36,499	45,358,141	21,899,181	15,112,284	6,385,562	401,335
THE POPULATION. DE LA POPULATION.					AVERAGE PER HEAD OF POPULATION. MOYENNE PAR TÊTE.				
10·90	39·30	46·71	23·11	5·12	10·34	5·48	4·29	1·16	0·02
28·30	30·72	32·69	24·38	10·48	12·22	4·26	2·13	2·08	0·04
15·02	27·48	41·47	29·13	9·68	11·54	3·90	2·64	1·22	0·03
14·09	18·07	35·08	25·55	8·63	9·29	4·71	3·05	1·62	0·04
18·83	21·57	39·14	22·08	5·98	10·01	5·87	4·35	1·36	0·15
4·30	4·55	8·77	61·34	58·64	36·15	3·79	3·48	0·26	0·04
20·48	5·94	3·94	13·46	11·62	8·92	3·73	1·69	1·99	0·05
2·33	0·45	0·28	5·75	9·12	5·54	0·51	0·37	0·13
17 40	21·58	36·22	23·64	8·43	10·48	5·06	3·49	1·47	0·09
OCCUPANTS. OCCUPANTS.					PROPORT. PER 1,000 AC. OF TOTAL SUPERFICIES. PROPORTION PAR 1,000 AC. DE LA SUP. TOTALE.				
87·16	314·03	373·24	184·68	40·86	825·14	437·03	342·17	92·96	1·89
223·20	242·08	259·58	192·25	82·68	403·25	140·53	70·39	68·52	1·61
131·03	239·65	361·67	183·18	84·45	279·02	72·05	48·84	22·54	·65
138·90	178·17	345·89	251·86	85·15	104·54	53·08	34·34	18·27	·45
174·98	200·47	363·70	205·20	55·62	295·95	173·45	128·55	40·22	4·68
31·28	33·05	63·78	445·74	426·13	30·24	3·17	2·92	·21	·03
369·30	107·18	71·09	242·79	209·62	2·02	0·84	·38	·45	·01
130·17	25·64	15·77	320·51	507·88	0·18	0 01	·01
162·24	201·12	337·63	220·33	78·65	20·42	9·85	6·80	2·87	·18



FIRST PART.

PREMIÈRE PARTIE.

TABLE N.

**ANIMALS AND ANIMAL PRODUCTS, WITH RATIOS TO THE POPULATION AND
SUPERFICIES.**

TABLEAU N.

**ANIMAUX ET LEURS PRODUITS À LA POPULATION ET À LA CONTENANCE
TERRITORIALE.**

TABLE N—Animals and Animal Products.

PROVINCES.	Working Animals. — Animaux de Travail.			Farm — Animaux	
	Horses.	Colts and Fillies.	Working Oxen.	Milch Cows.	Other horned Cattle.
	Chevaux.	Poulains et Pouliches.	Bœufs de travail.	Vaches laitières.	Autres bêtes bovines.
Pr. Edward Island—Ile du Prince-Edouard.	25,182	6,153	84	45,895	44,743
Nova Scotia—Nouvelle-Ecosse.....	46,044	11,123	33,275	137,639	154,689
New Brunswick—Nouveau-Brunswick	43,957	9,018	8,812	103,965	99,783
Quebec.....	225,006	48,846	49,237	490,977	409,119
Ontario.....	473,906	116,392	23,263	782,243	896,661
Manitoba.....	14,504	2,235	12,269	20,355	27,657
British Columbia—Colombie-Britannique ...	20,172	5,950	2,319	10,878	67,254
The Territories—Les Territoires.....	9,084	1,786	3,334	3,848	5,690
Totals—Totaux.....	857,855	201,503	132,593	1,595,800	1,705,596
RATIOS OF EACH TO 1,000 OF THE POPULATION.					
Pr. Edward Island—Ile du Prince-Edouard.	231·3	56·5	0·8	421·5	410·9
Nova Scotia—Nouvelle-Ecosse.....	104·5	25·2	75·5	312·4	351·1
New Brunswick—Nouveau-Brunswick.....	136·8	28 0	27·4	323·7	310·6
Quebec.....	165·6	35·9	36·2	361·3	301·0
Ontario.....	246·4	60·5	12·1	406·7	466·2
Manitoba.....	219·9	33·9	186·0	308·6	419·3
British Columbia—Colombie-Britannique....	407·9	120·3	46·9	219 9	1,359·8
The Territories—Les Territoires.....	160·9	31·6	59·0	68·2	100·8
Canada.....	198·4	46·6	30·7	369·0	394·4
RATIOS TO 1,000 ACRES UNDER CROPS.					
Pr. Edward Island—Ile du Prince-Edouard.	53·8	13·1	0·2	98·2	95·7
Nova Scotia—Nouvelle-Ecosse.....	48·8	11·8	35·3	146·1	164·2
New Brunswick—Nouveau-Brunswick.....	51·7	10·6	10·3	112·2	117·4
Quebec.....	54·2	11·8	11 8	118·3	98·6
Ontario.....	56·6	13 9	2·7	93·4	107·1
Manitoba.....	62·9	9·7	53·3	88·4	120·1
British Columbia—Colombie-Britannique....	241·1	71·1	27·7	130·0	803·9
The Territories—Les Territoires.....	428·2	84·2	157·1	181·3	268·2
Canada.....	56·7	13·3	8·7	105·6	112·8

TABLEAU N—Animaux et Produits.

Stock. de rente.		Animals killed or sold and Products. Animaux tués ou vendus et Produits.				
Sheep. — Moutons.	Swine. — Cochons.	Cattle killed or sold. — Bétail tué ou vendu.	Sheep sold or killed. — Moutons tués ou vendu.	Swine killed or sold. — Cochons tués ou vendus.	Pounds of Wool. — Livres de Laine.	Pounds of Honey. — Livres de Miel.
166,496	40,181	15,200	58,872	26,836	552,083	14,945
377,801	47,256	63,389	151,245	56,259	1,142,440	24,500
221,163	53,087	35,414	88,743	59,904	760,531	78,203
889,833	329,199	160,207	436,336	333,159	2,730,546	559,024
1,359,178	700,922	363,043	748,972	796,548	6,013,216	1,197,628
6,073	17,358	4,936	1,382	18,674	16,452	1,080
27,788	16,841	13,696	10,683	10,411	85,148	365
346	2,775	1,796	232	712	320
3,048,678	1,207,619	657,681	1,496,465	1,302,503	11,300,736	1,875,745
PROPORTION PAR 1,000 DE LA POPULATION.						
1,529·0	369·0	139·6	540·6	246·4	5,070·0	137·2
857·5	107·3	143·9	343·3	127·7	2,593·0	55·6
688·4	165·3	110·2	276·3	186·4	2,367·5	243·4
654·8	242·2	117·9	321·1	245·2	2,009·2	411·4
706·7	364·5	188·8	389·4	414·2	3,126·6	622·7
92·1	263·1	74·2	21·0	283·1	249·4	16·4
561·8	340·5	276·9	216·0	210·5	1,721·5	7·3
6·1	49·1	31·8	4·1	12·6	5·7
704·9	279·2	152·1	346·0	301·2	2,613·0	433·7
PROPORTION PAR 1,000 ACRES SOUS CULTURE.						
356·3	86·0	32·5	126·0	57·4	1,181·6	31·9
401·0	50·1	67·2	160·5	59·7	1,212·7	26·0
260·2	62·4	41·6	104·4	70·5	895·0	92·0
214·5	79·3	38·6	105·2	80·3	658·2	134·5
162·3	83·7	43·3	89·5	95·1	718·4	143·0
28·3	75·3	21·4	6·0	81·0	71·4	4·6
332·1	201·3	163·7	127·7	124·4	1,017·8	4·1
16·3	130·8	84·7	10·9	33·5	15·0
201·7	79·9	43·5	99·0	86·2	747·8	124·1

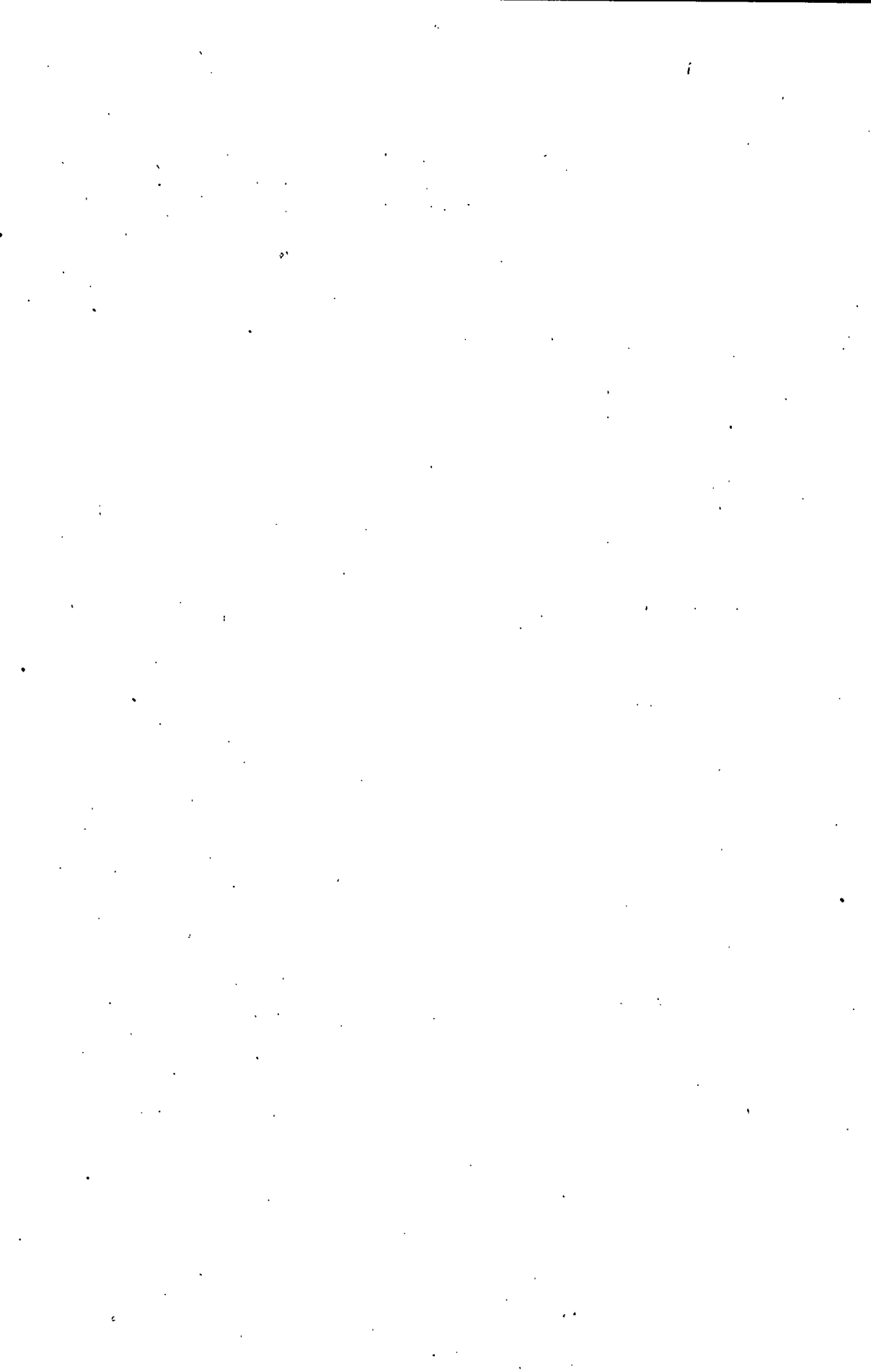

FIRST PART

PREMIÈRE PARTIE

TABLE O.

FIELD PRODUCTS, WITH RATIOS TO POPULATION, &c.

TABLEAU O.

PRODUITS DES CHAMPS, ET LEURS PROPORTIONS À LA POPULATION, Etc.

TABLE O.—Field Products.

PROVINCES.	Wheat—Blé.			Bushels of Barley. — Boisseaux d'Orge.	Bushels of Oats. — Boisseaux d'Avoine.	Bushels of Rye. — Boisseaux de Seigle.	Bushels of Peas and Beans. — Boisseaux de Pois et Fèves.
	Acres.	Bushels—Boisseaux.					
		Spring Wheat. — Blé de printemps.	Winter Wheat. — Blé d'hiver.				
P. E. Island.....	41,942	546,872	114	119,368	3,538,219	307	3,169
Nova Scotia.....	41,855	522,602	6,649	228,748	1,873,113	47,567	37,220
N. Brunswick.....	40,336	517,997	3,959	84,183	3,297,534	18,268	43,121
Quebec.....	223,176	1,999,815	19,189	1,751,539	19,990,205	430,242	4,170,456
Ontario.....	1,930,123	7,213,024	20,193,067	14,279,841	40,209,929	1,598,871	9,434,872
Manitoba.....	51,293	1,029,378	4,295	253,604	1,270,268	1,203	8,991
British Columbia.....	7,952	153,485	20,168	79,140	253,911	482	50,542
The Territories.....	5,678	119,644	11	48,445	59,952	240	1,291
Totals—Totaux....	2,342,355	12,102,817	20,247,452	16,844,868	70,493,131	2,097,180	13,749,662

QUANTITY PER EACH INHABITANT.

P. E. Island.....	0.38	5.04	1.09	32.49	0.03
Nova Scotia.....	0.09	1.20	0.52	4.25	0.11	0.08
N. Brunswick.....	0.12	1.62	0.26	10.27	0.05	0.13
Quebec.....	0.17	1.48	1.29	14.71	0.32	3.07
Ontario.....	1.00	14.25	7.42	20.91	0.88	4.91
Manitoba.....	0.78	15.67	3.85	19.26	0.02	0.14
British Columbia.....	0.16	3.51	1.60	5.13	0.01	1.02
The Territories.....	0.10	2.12	0.86	1.06	0.02
Canada.....	0.54	7.48	38.9	16.30	0.48	3.18

QUANTITY PER EACH FAMILY.

P. E. Island.....	2.33	30.43	6.64	196.87	0.02	0.17
Nova Scotia.....	0.53	6.65	2.87	23.53	0.60	0.47
N. Brunswick.....	0.70	9.16	1.48	57.90	0.32	0.76
Quebec.....	0.88	7.92	6.87	78.44	1.68	16.36
Ontario.....	5.26	74.78	38.97	109.73	4.36	25.75
Manitoba.....	3.62	72.95	17.90	89.65	0.08	0.63
British Columbia.....	0.76	16.63	7.58	24.32	0.05	4.84
The Territories.....	0.48	10.20	4.13	5.11	0.02	0.11
Canada.....	2.88	39.83	20.74	86.80	2.58	16.93

TABLEAU O.—Produits des Champs.

Bushels of Buck-wheat. — Boisseries de Sarrasin.	Bushels of Corn. — Boisseries de Mais.	Potatoes—Patates.		Bushels of Turnips. — Boisseries de Navets.	Bushels of other Roots. — Boisseries d'autres Racines.	Hay Crop—Foin.		Bushels Grass and Clover Seed. — Boisseries Graine de Mil et de Trèfle.
		Acres.	Bushels. — Boisseries.			Acres.	Tons. — Tonneaux.	
90,458	2,603	39,083	6,042,191	1,199,407	42,572	119,936	143,791	15,247
339,718	13,532	60,192	7,378,387	1,006,711	326,143	519,856	597,731	8,128
1,587,223	18,159	51,362	6,961,016	990,336	159,043	389,721	414,046	7,257
2,041,670	888,169	123,082	14,873,287	1,572,476	2,050,904	1,495,494	1,612,104	119,306
841,649	8,096,782	181,394	18,994,559	33,856,721	6,479,222	1,795,965	2,038,659	173,219
320	2,516	4,306	556,193	149,025	49,096	100,591	185,279	303
59	1,433	3,272	473,831	270,525	82,249	28,449	43,898	857
50	1,948	811	89,326	14,893	3,091	8,337	17,500
4,901,147	9,025,142	463,502	55,368,790	39,059,094	9,192,320	4,458,349	5,053,008	324,317

QUANTITÉ POUR CHAQUE HABITANT.

0·83	0·02	0·36	55·49	11·00	0·39	1·10	1·32	0·14
0·77	0·03	0·14	16·75	2·28	0·74	1·18	1·36	0·02
4·94	0·06	0·16	21·67	3·08	0·50	1·21	1·29	0·02
1·50	0·65	0·09	10·94	1·16	1·51	1·10	1·19	0·09
0·44	4·21	0·09	9·88	17·60	3·36	0·93	1·06	0·09
0·01	0·04	0·07	8·43	2·26	0·74	1·53	2·81
.....	0·03	0·07	9·59	5·47	1·66	0·58	0·89	0·02
.....	0·03	0·01	1·58	0·26	0·05	0·15	0·31
1·13	2·09	0·11	12·80	9·03	2·13	1·03	1·17	0·07

QUANTITÉ POUR CHAQUE MÉNAGE.

5·03	0·14	2·18	336·18	66·68	2·37	6·67	8·00	0·85
4·27	0·17	0·76	92·69	12·65	4·10	6·53	7·50	0·10
27·87	0·32	0·90	122·23	17·39	2·79	6·84	7·27	0·13
8·01	3·49	0·48	58·36	6·17	8·05	5·87	6·33	0·47
2·29	22·10	0·50	51·83	92·39	17·68	4·90	5·56	0·47
0·02	0·18	0·30	39·25	10·52	3·47	7·10	13·08	0·02
0·01	0·14	0·31	45·39	25·91	7·88	2·73	4·20	0·08
.....	0·17	0·07	7·62	1·27	0·26	0·71	1·49
6·03	11·11	0·57	68·18	48·09	11·32	5·49	6·22	0·40

<i>Continued.</i> TABLE O—Field Products.					
PROVINCES.	Acres.	Wheat—Blé.	Bushels of Barley.	Bushels of Oats.	Bushels of Rye.
		Bushels. — Boisseaux.	Boisseaux d'Orge.	Boisseaux d'Avoine.	Boisseaux de Seigle.
RATIOS TO 1,000 ACRES OF LANDS OCCUPIED.					
Prince Edward Island	37·2	485·5	105·9	3,140·5	0·3
Nova Scotia.....	7·7	98·1	42·4	347·1	8·8
New Brunswick.....	10·6	137·0	22·1	865·6	4·8
Quebec	17·7	159·9	139·5	1,583·3	34·1
Ontario	100·2	1,422·9	741·4	2,087·7	83·0
Manitoba	21·5	433·5	106·3	532·7	0·5
British Columbia.....	18·0	393·5	179·3	575·4	1·1
The Territories.....	18·1	380·9	154·2	190·9	0·7
Canada.....	51·6	713·2	371·4	1,554·1	46·2
RATIOS TO 1,000 ACRES OF LANDS IMPROVED.					
Prince Edward Island.....	70·3	916·6	200·0	5,929·3	0·5
Nova Scotia.....	22·3	281·4	121·6	996·5	25·3
New Brunswick.....	32·2	416·5	67·2	2,631·1	14·6
Quebec	34·8	314·9	273·2	3,118·5	67·1
Ontario	170·8	2,426·6	1,264·3	3,560·2	141·6
Manitoba	204·8	4,127·8	1,012·7	5,072·6	4·8
British Columbia.....	43·0	939·2	428·0	1,373·3	2·6
The Territories.....	196·9	4,153·4	1,680·2	2,079·3	8·3
Canada.....	106·9	1,477·2	769·2	3,218·9	95·7
RATIOS TO 1,000 ACRES UNDER CROP.					
Prince Edward Island.....	89·8	1,170·7	255·5	7,573·1	0·6
Nova Scotia.....	44·4	561·8	242·8	1,988·4	50·5
New Brunswick.....	47·4	614·3	99·1	3,880·0	21·5
Quebec	53·8	486·7	422·3	4,819·3	103·7
Ontario	230·6	3,274·2	1,706·0	4,803·9	191·0
Manitoba	222·8	4,489·0	1,101·3	5,516·6	5·2
British Columbia.....	95·0	2,075·8	946·0	3,035·1	0·6
The Territories.....	267·6	5,640·3	2,283·6	2,826·0	11·3
Canada.....	151·9	2,140·6	1,114·6	4,664·6	138·8

TABLEAU O—Produits des Champs.

Suite.

Bushels of Peas and Beans.	Bushels of Buck-wheat.	Bushels of Corn.	Potatoes—Patates.		Bushels of Turnips.	Bushels of other Roots.	Hay Crop—Foin.		Bushels Grass and Clover Seed.
—	—	—	—		—	—	—		—
Boisseaux de Pois et Fèves.	Boisseaux de Sarrasin.	Boisseaux de Maïs.	Acres.	Bushels.— Boisseaux.	Boisseaux de Navets.	Boisseaux d'autres Racines.	Acres.	Tons.— Tonneaux.	Boisseaux Graines de Mil et de Trèfle.

PROPORTION PAR 1,000 ACRES DE TERRE OCCUPÉS.

2·8	80·3	2·3	34·7	5,362·9	1,063·7	37·8	106·4	127·6	13·5
6·9	62·9	2·5	11·1	1,367·3	186·5	60·4	96·3	110·8	1·5
11·3	416·6	4·8	13·5	1,827·2	259·9	41·7	102·3	108·7	1·9
330·3	161·7	70·3	9·7	1,178·0	124·5	162·4	118·4	127·7	9·4
489·9	43·7	420·4	9·4	986·2	1,757·9	336·4	93·2	105·8	8·9
3·8	0·1	1·6	1·8	233·3	62·5	20·6	42·2	77·7	0·1
114·5	0·1	3·2	7·4	1,073·8	613·1	186·4	64·5	99·5	1·9
4·1	0·1	6·2	2·6	284·3	47·4	9·8	26·5	55·7
303·1	108 0	198·9	10·2	1,220·7	861·1	202·6	98·3	111·4	7·1

PROPORTION PAR 1,000 ACRES DE TERRE AMÉLIORÉS.

5·3	151·6	4·3	65·5	10,125·5	2,008·3	71·3	200·9	240·9	25·5
19·8	180·6	7·2	32·0	3,923·3	535·3	173·4	276·4	317·8	4·3
34·4	1,266·4	14·5	40·9	5,554·1	790·2	126·9	310·9	330·4	5·8
650·6	318·5	138·5	19·2	2,320·2	246·5	315·5	233·3	251·5	18·6
835·4	74·5	716·9	16·0	1,681·8	2,997·7	573·7	159·0	180·5	15·3
35·9	1·2	10·0	17·2	2,221·7	595·1	196·0	401·7	739·8	1·2
273·4	0·3	7·7	17·7	2,562·8	1,463·2	444·9	153·9	237·4	4·6
44·8	1·7	67·5	28·1	3,098·0	516·5	107·2	289·1	606·9
627·8	223·8	412·1	21·2	2,528·3	1,783·5	419·7	203·5	230·7	14·8

PROPORTION PAR 1,000 ACRES SOUS CULTURE.

6·8	193·6	5·5	83·6	12,932·5	2,565·0	91·1	256·7	307·8	32·6
39·5	360·6	14·4	63·9	7,832·6	1,068·7	346·2	551·8	634·5	8·6
50·7	1,868·0	21·4	60·5	8,192·5	1,165·5	187·2	458·7	487·3	8·5
1,005·4	492·2	214·1	29·7	3,585·7	379·1	494·4	360·5	358·6	28·7
1,127·2	160·5	987·3	21·7	2,269·3	4,044·9	744·1	214·5	243·5	20·7
39·0	1·4	10·9	18·7	2,415·5	647·2	213·2	436·8	804·6	1·3
604·2	0·7	17·1	39·1	5,663·9	3,233·7	983·2	340·0	524·7	10·2
60·9	2·3	91·3	38·2	4,210·7	702·0	145·7	392·9	824·9
909·8	324·3	597·2	30·7	3,663·8	2,584·6	608·3	295·0	334·4	21·4



FIRST PART

PREMIÈRE PARTIE

TABLE P.

VARIOUS PRODUCTS AND FURS WITH THEIR RATIOS.

TABLEAU P.

PRODUITS DIVERS ET FOURRURES, ET LEURS PROPORTIONS.

TABLE P—Various Products and Furs.

PROVINCES.	Pounds of home-made Butter.	Pounds of home-made Cheese.	Bushels of Flax Seed.	Pounds of Flax and Hemp.	Yards of home-made Cloth and Flannel.	Yards of home-made Linen.
	— Livres de Beurre de ménage.	— Livres de Fromage de ménage.	— Boisseaux de Graines de Lin.	— Livres de Lin et de Chanvre.	— Verges de Drap et Flanelle de ménage.	— Verges de Toile de ménage.
Prince Edward Island.....	1,688,690	196,273	919	25,175	514,682	30,088
Nova Scotia.....	7,465,285	501,655	1,793	63,750	1,329,817	68,038
New Brunswick.....	6,527,176	172,144	1,745	26,713	808,462	51,466
Quebec.....	30,630,397	559,278	65,995	865,340	2,958,180	1,130,301
Ontario.....	54,862,365	1,701,721	38,208	1,073,197	1,426,558	13,641
Manitoba.....	957,152	19,613	2,148	1,875	68
British Columbia.....	343,387	33,252	34	30	308	191
The Territories.....	70,717	1,060	377	9
Totals—Totaux.....	102,545,169	3,184,996	108,694	2,056,353	7,040,259	1,293,802
RATIOS TO 1,000 OF THE POPULATION.						
Prince Edward Island.....	15,508	1,802	8	231	4,727	276
Nova Scotia.....	16,944	1,139	4	145	3,018	154
New Brunswick.....	20,319	536	5	83	2,517	160
Quebec.....	22,538	412	49	637	2,177	832
Ontario.....	28,526	885	20	558	742	7
Manitoba.....	14,512	297	33	28	1
British Columbia.....	6,943	672	6	4
The Territories.....	1,253	19	7
Canada.....	23,711	736	25	475	1,628	299
RATIOS TO 1,000 ACRES IMPROVED—PROPORTION PAR 1,000 ACRES AMÉLIORÉS.						
Prince Edward Island.....	2,830	329	2	42	862	50
Nova Scotia.....	3,969	267	1	34	707	36
New Brunswick.....	5,208	137	1	21	645	41
Quebec.....	4,778	87	10	135	461	176
Ontario.....	4,847	150	3	95	126	1
Manitoba.....	3,822	78	8	7
British Columbia.....	1,857	179	2	1
The Territories.....	2,452	36	13
Canada.....	4,682	145	5	94	322	59

TABLEAU P—Produits Divers et Fourrures.

Fruits.			Pounds of Maple Sugar.	Pounds of Tobacco.	Pounds of Hops.	Value in \$ of all Furs.
Bushels of Apples.	Pounds of Grapes.	Bushels of other Fruits.				
Boisseries de Pommes.	Livres de Raisin.	Boisseries de d'autres Fruits.	Livres de Sucre d'Erable.	Livres de Tabac.	Livres de Houblon.	Valeur en \$ de toutes les Fourrures.
31,501	795	2,547	25,098	1,367	10,209	1,524
908,519	35,015	18,485	217,481	1,216	18,677	17,177
231,096	2,108	6,122	453,124	6,414	15,006	13,895
777,557	158,031	155,543	15,687,835	2,356,581	218,542	163,310
11,400,517	3,697,555	644,707	4,169,706	160,251	615,967	129,578
190	13	1,443	2,796	2,037	1,835	80,452
28,100	2,961	12,347	9	96	24,899	153,442
175	30	25	72	428,177
13,377,655	3,896,508	841,219	20,556,049	2,527,962	905,207	987,555

PROPORTION PAR 1,000 DE LA POPULATION.

289	7	23	230	13	94	14
2,062	79	42	494	3	42	39
719	7	19	1,411	20	47	43
572	116	114	11,543	1,734	161	120
5,928	1,923	335	2,168	83	320	67
3	22	42	31	28	1,220
568	60	249	2	503	3,102
3	1	7,586
3,093	901	195	4,753	585	209	228

PER 1,000 AC. OF GARDENS AND ORCHARDS—PAR 1,000 AC. JARDINS ET VERGERS.

12,186	307	985	
42,014	1,619	855	
20,179	184	534	
14,174	2,881	2,835	
37,403	12,130	2,115	
64	4	485	
10,140	1,668	4,455	
614	105	87	
33,332	9,709	2,082	



FIRST PART.

PREMIÈRE PARTIE.

TABLE Q.

PRODUCTS OF THE FOREST AND RATIOS.

TABLEAU Q.

PROPORTIONS DES PRODUITS FORESTIERS.

TABLE Q—Products of the Forest.

PROVINCES.	Cubic feet of Square Pine. — Pieds cubes de Pin équarri.		Cubic feet of Square Oak.	Cubic feet of Tamarac.	Cubic feet of Birch and Maple	Cubic feet of Elm.
	White.	Red.	—	—	—	—
	Blanc.	Rouge.	Pds. cubes de Chêne équarri.	Pds. cubes d'Épinette rouge.	Pds. cubes d'Érable et de Merisier.	Pds. cubes d'Orme.
Prince Edward Island—Ile du P.E.	1,524	342	180	11,270	93,742	290
Nova Scotia—Nouvelle-Ecosse.....	124,451	35,726	22,876	106,069	549,330	1,393
New Brunswick—Nouv.-Brunswick	130,762	31,954	3,316	256,389	348,441	2,400
Quebec	4,840,462	654,721	59,587	2,707,745	2,784,395	163,049
Ontario.....	12,262,570	1,848,927	5,448,263	1,515,360	612,760	2,925,382
Manitoba	2,168	138,672	32,792	99,454
B. Columbia—Col. Britannique.....	1,945,708	19,382	26,000
The Territories—Les Territoires	18,610	11,500	23,950	127
Totals—Totaux.....	19,326,255	2,602,552	5,672,894	4,653,575	4,414,795	3,191,968
RATIOS TO 10,000 ACRES OF AREA, AND FIREWOOD PER INHABITED HOUSE.						
Prince Edward Island—Ile du P.E.	11·1	2·5	1·3	82·5	686·5	2·1
Nova Scotia—Nouvelle-Ecosse.....	92·9	26·7	17·0	79·2	410·5	1·0
New Brunswick—Nouv.-Brunswick	75·2	18·3	1·9	147·4	200·3	1·3
Quebec	400·8	54·2	4·9	224·2	230·5	13·5
Ontario.....	1,883·3	283·9	836·7	232·7	94·1	449·3
Manitoba.....	0·2	17·6	4·1	12·6
B. Columbia—Col.-Britannique.....	89·0	0·8	1·1
The Territories—Les Territoires....	0·1	0·1
Canada.....	87·0	11·7	25·5	20·9	19·8	14·3
RATIOS TO 10,000 ACRES OF UNOCCUPIED LANDS.						
Prince Edward Island—Ile du P.E.	63·8	14·3	7·5	472·0	3,926·4	12·1
Nova Scotia—Nouvelle-Ecosse.....	155·8	44·7	28·6	132·8	687·8	1·7
New Brunswick—Nouv.-Brunswick	96·2	23·5	2·3	188·7	256·5	1·7
Quebec.....	447·6	60·5	5·5	250·3	257·4	15·0
Ontario	2,674·4	403·2	1,188·2	330·4	133·6	638·0
Manitoba.....	0·2	18·1	4·2	13·0
B. Columbia—Col.-Britannique.....	89·2	0·8	1·1
The Territories—Les Territoires....	0·1	0·1
Canada	88·8	11·9	26·0	21·3	20·2	14·6

TABLEAU Q.—Produits des Forêts.

Cubic feet of Walnut. — Pieds cubes de Noyer.		Cubic feet of Hickory	Cubic feet of all other timber.	Pine Logs.	Other Logs.	Masts, Spars, &c.	Thousands of Staves.	Cords of Lath-wood.	Cords of Tan-bark.	Cords of Firewood.
Black. — Noir.	Soft. — Tendre.	P. cubes de Noyer dur.	Pds. cubes de tous autres bois.	Billots de Pin.	Billots d'autres Bois.	Mâts, Espars, etc.	Milliers de Douves.	Cordes de Lattes.	Cordes d'Écorce à tanner.	Cordes de bois de chauffage.
	5,001		797,851	5,260	192,083	196	1,177	814	629	159,619
	13	630	4,091,517	497,785	2,250,593	8,703	13,147	5,585	10,843	637,084
			2,371,061	657,400	5,001,069	54,406	955	3,434	55,535	781,729
	66,806	7,998	14,382,814	5,400,273	8,182,434	104,248	3,585	31,881	285,940	3,638,928
59,032	682,399	377,811	26,200,058	14,945,670	7,621,610	23,721	22,857	50,265	45,921	5,435,414
		300	622,059	14,742	240,033		10	279		219,784
			436,792	798,119	2,483,024	900	148	6,053	1,550	82,277
		880	54,806	5,158	51,738	67	2			38,399
59,032	754,219	387,619	48,956,958	22,324,407	26,025,584	192,241	41,881	98,311	400,418	10,993,234
PROPORTION PAR 10,000 ACRES DE SUPERFICIE ET DE BOIS DE CHAUFFAGE PAR MAISON.										Per H'se. P. Maison.
	36.6		5,843.3	38.5	1,406.8	1.4	8.6	5.9	4.6	9.0
		0.4	3,057.5	371.9	1,681.8	6.5	9.8	4.1	8.1	8.6
			1,363.2	377.9	2,875.2	31.2		1.9	31.9	15.2
	5.5		1,190.9	447.1	677.5	8.6		2.6	23.7	16.8
9.0	104.8	58.8	4,023.8	2,295.4	1,170.5	3.6	3.5	7.7	7.0	15.1
			78.8	1.8	30.4					17.1
			19.9	36.5	113.6			0.2		8.4
			0.3		0.3					3.3
0.2	3.3	1.7	220.4	100.5	117.1	0.8	0.1	0.4	1.8	14.5
PROPORTION PAR 10,000 ACRES DE TERRE INOCCUPÉS.										
	209.4		33,418.2	220.3	8,045.4	8.2	49.2	34.0	26.3	6,695.6
		0.7	5,123.6	623.3	2,818.3	10.9	16.4	6.1	13.5	797.7
			1,745.6	483.9	3,681.6	40.0	0.7	2.5	40.8	575.4
	6.1	0.7	1,333.0	499.3	756.6	9.6	0.3	2.9	26.4	336.5
12.8	148.8	82.3	5,714.1	3,250.9	1,662.2	5.1	4.9	10.9	10.0	1,185.4
			81.3	1.9	31.3					28.7
			20.0	36.6	113.9			0.2		3.7
			0.3		0.3					0.2
0.2	3.4	1.7	225.0	102.6	119.6	0.8	0.1	0.4	1.8	50.5



FIRST PART

PREMIÈRE PARTIE

TABLE R-I-R-II.

PRODUCTS OF THE FISHERIES AND RATIOS.

TABLEAU R-I-R-II.

PROPORTIONS DES PRODUITS DE LA PÊCHE.

TABLE R—I—Fisheries.										
PROVINCES.	Vessels, Boats, Men, Nets, &c. Navires, Barges, Hommes, Filets, etc.							Cod. — Morues. — Quint.	Haddock Hake and Pollock. — Egrefins Barbues et Merlans. — Quint.	Herring. — Ha- rengs. — Bar.
	Ves- sels. — Navires.	Men. — Hommes.	Boats. — Barges.	Men. — Hommes.	Shore- men. — Graisiers.	Fathoms of Nets. — Brasses de Filets.	Fas- cines Fishe- ries. — Pêch. de F'ines			
	PRINCE ED. ISLAND. TIDAL AND COAST WATERS.									
Prince.....	10	25	1,119	2,239	302	18,990	3,924	1,407	9,296
Queens.....	3	17	550	1,253	89	15,877	8	3,652	176	8,548
King's.....	12	85	1,035	1,734	48	24,926	5	11,160	6,073	3,657
Totals—Totaux....	25	127	2,704	5,226	439	59,793	13	18,736	7,656	21,501
RATIOS TO 1,000 OF THE POPULATION.										
	0.23	1.17	24.83	47.99	4.03	549.11	0.12	172.06	70.31	197.45
NOVA SCOTIA. TIDAL AND COAST WATER.										
Bay of Fundy, Dista. Nos. 15 to 18.....	97	491	1,101	1,685	168	67,086	326	28,200	51,341	23,924
Gulf Shore, Districts Nos. 4 and 19 to 22....	8	50	1,255	1,923	149	96,075	179	22,340	2,784	8,245
Atlantic Coast, Dis- tricts Nos. 5 to 14.....	650	6,313	10,858	14,174	1,974	1,008,233	288	536,663	74,453	108,662
Totals—Totaux....	755	6,854	13,214	17,782	2,291	1,171,394	793	587,203	128,578	140,831
RATIOS TO 1,000 OF THE POPULATION.										
	1.71	15.56	29.99	40.36	5.20	2,658.80	1.79	1,332.82	291.84	319.65
NEW BRUNSWICK. ABOVE TIDAL WATERS.										
River St. John, and Tributaries, Districts Nos. 27 to 32.....			33	39		10,659				42
TIDAL AND COAST WATERS.										
Bay of Fundy, and Gulf Shores, Districts Nos. 23 to 26 and 33 to 37.....	205	743	4,251	5,917	616	325,430	333	62,444	49,716	263,790
	205	743	4,284	5,956	616	336,089	333	62,444	49,716	263,832
RATIOS TO 1,000 OF THE POPULATION.										
	0.64	2.31	13.34	18.54	1.91	1,046.25	1.04	194.39	154.73	821.31

TABLEAU R—I—Pêche.

Gaspa- reaux.	Mac- kerel.	Sar- dines.	Hali- but.	Sal- mon.	Shad.	Eels.	White- fish.	Trout	Other Fish.	Canned Lobsters.	Oysters.	Fish Oil.
Gaspa- reaux.	Maque- reaux.	Sar- dines.	Flé- tans.	Sau- mons.	Aloses.	An- gail- les.	Pois- son blanc.	Trui- tes.	Autres Pois- sons.	Homards en boîte.	Huitres.	Huiles de Pois- sons.
Bar.	Bar.	Bar.	Bar.	Bar.	Bar.	Bar.	Bar.	Bar.	Bar.	Lbs.	Bar.	Galls.

PÊCHE MARITIME.

64	48,168	1	1	2	90	11	130	772,960	139,990	1,432
316	28,337	2	4	1	33	17	152	828,356	35,415	1,660
576	15,287	3	10	17	3	74	14	143	1,674,000	3	5,047
956	91,792	4	11	23	4	197	42	425	3,275,316	175,408	8,139

PROPORTION PAR 1,000 DE LA POPULATION.

8.78	842.97	0.04	0.10	0.21	0.04	1.81	0.39	3.90	30,078.85	1,610.86	74.74
------	--------	------	------	------	------	------	-------	------	------	-----------	----------	-------

PÊCHE MARITIME.

174	3,554	74	628	147	2,743	54	13	3,039	1,002	49,031
1,505	9,948	20	643	3,993	305	4	75	1,323	725,998	1,220	6,155
9,669	106,740	11	1,440	793	40	1,161	10	219	12,600	3,114,476	1,187	220,166
11,348	120,242	85	2,088	1,583	6,776	1,520	14	307	16,962	3,841,476	2,407	275,352

PROPORTION PAR 1,000 DE LA POPULATION.

25.76	272.92	0.19	4.74	3.59	15.38	3.45	0.03	0.69	38.49	8,719.29	5.46	624.99
-------	--------	------	------	------	-------	------	------	------	-------	----------	------	--------

RIVIÈRE ST. JEAN.

1,026	1	151	117	29	14	24	1,103	1,794
-------	-------	---	-------	-----	-----	----	----	----	-------	-------	-------	-------

PÊCHE MARITIME.

15,149	15,066	20,934	43	4,154	1,583	555	26	331	22,579	4,349,122	11,116	76,676
16,175	15,066	20,935	43	4,305	1,700	584	40	355	23,682	4,349,122	11,116	78,470

PROPORTION PAR 1,000 DE LA POPULATION.

50.35	46.90	65.17	0.13	13.40	5.29	1.82	0.13	1.10	73.72	13,538.84	34.61	244.27
-------	-------	-------	------	-------	------	------	------	------	-------	-----------	-------	--------

Fisheries.

Continued.

TABLE R-I.

PROVINCES.	Vessels, Boats, Men, Nets, &c. Navires, Barges, Hommes, Filets, etc.							Fascines Fishes.	Cod. — Morues.	Haddock Hake and Pollock. — Egrefins Barbues et Merlans.	Herring. — Harengs. — — Bar.
	Ves- sels.	Men.	Boats.	Men.	Shore- men.	Fathoms of Nets.	Fascines Fishes.				
	— —	— —	— —	— —	— —	— —	— —				
	Navires.	Hommes.	Barges.	Hommes.	Graviers.	Brasses de Filets.	Pêches de Pêches	Quint.	Quint.	Bar.	
QUEBEC. FRESH WATER RIVERS AND LAKES.											
River Ottawa and Tributaries, Districts Nos. 75 and 95 to 98..			3	3		14,284	11				
— Upper (Haut) St. Lawrence, and Trib. Districts Nos. 43 to 74 and 78 to 94.....	26	39	309	499	143	149,113	607				
Totals—Totaux.....	26	39	312	502	143	163,397	618				
TIDAL AND COAST WATERS.											
Lower (Bas) St. Law- rence, Districts Nos. 40, 41, 42, 76 and 77..	98	400	1,499	2,269	1,605	68,742	996	166,623	5,421	21,663	
— Gulf of St. Lawrence and Bay des Chaleurs, Districts Nos. 38 and 39.....	22	238	4,950	7,203	2,345	205,168	25	295,765	1,168	108,691	
Totals—Totaux.....	120	638	6,449	9,472	3,950	271,910	1,021	462,388	6,589	130,354	
Totals of Quebec.... } Totaux de Québec.. }	146	677	6,761	9,974	4,093	435,307	1,639	462,388	6,589	130,354	
RATIOS TO 1,000 OF THE POPULATION											
	0·10	0·50	4·97	7·34	3·01	320·30	1·21	340·23	4·85	95·92	

Pêche.

TABLEAU R-I.

Suite.

Gaspa- reaux.	Mac- kerel.	Sar- dines.	Hali- but	Sal- mon.	Shad.	Eels.	White- fish.	Trout.	Other Fish.	Canned Lobsters.	Oysters.	Fish Oil.
Gaspa- reaux.	Maque- reaux.	Sar- dines.	Flé- tans.	Sau- mons.	Aloses	An- guilles.	Pois- son blanc.	Trui- tes.	Autres Pois- sons.	Homards en boîte.	Huitres.	Huiles de Pois- sons.
Bar.	Bar.	Bar.	Bar.	Bar.	Bar.	Bar.	Bar.	Bar.	Bar.	Lbs.	Bar.	Galls.

RIVIÈRES ET LACS.

							39	21	242	1,076		
				209		3,604	668	5,844	19,788			
				209		3,643	689	6,086	20,864			

PÊCHE DES COTES MARITIMES.

8	1,029	4,152	315	1,570	1,853	1,793	197	550	34,071	50	138,251
34	9,696	208	342	1,131	11	165	280	28,050	517,734	106	125,120
42	10,725	4,360	657	2,701	1,864	1,958	197	830	62,121	517,734	156	263,374
42	10,725	4,360	657	2,910	1,864	5,601	886	6,916	82,985	517,734	156	263,374

PROPORTION PAR 1,000 DE LA POPULATION.

0.03	7.89	3.21	0.48	2.14	1.37	4.12	0.65	5.09	61.06	380.96	0.11	193.79
------	------	------	------	------	------	------	------	------	-------	--------	------	--------

Fisheries.

Continued.

TABLE B-1.

PROVINCES.	Vessels, Boats, Men, Nets, &c. Navires, Barges, Hommes, Filets, etc.							Cod. — Morue.	Hadd'ck Hake and Pollock. — Egrefins Barbues et Merlans. — Quint.	Herring — Ha- rengs. — Bar.
	Ves- sels.	Men.	Boats.	Men.	Shore- men.	Fathoms of Nets.	Fas- cines Fishe- ries.			
	— — —	— — —	— — —	— — —	— — —	— — —	— — —			
	Navires.	Hommes.	Barges.	Hommes.	Graviers.	Brasses de Filets.	Pêch. de F'ines	Quint.	Quint.	Bar.
ONTARIO. FRESH WATER RIVERS AND LAKES.										
Lake and Rivers St. Clair and Thames, Districts Nos. 167 to 169, 178, 180 and 181.....			116	336	30	84,648	403			8,151
—										
Lake Erie, Districts Nos. 142, 144, 146, 152, 153, 157, 159, 163.....			32	52		13,518	6			420
—										
Lake Ontario, Districts Nos. 115 to 130, 132 to 137, 140, 143, 145, 147, 149 and 150.....			330	569		280,606	15			790
—										
Lake Huron and Georgian Bay, Districts Nos. 131, 138, 139, 155, 156, 173 to 177, 179 and 182.....	5	14	640	1,129	46	545,255	257			6,225
—										
Ottawa River and Tributaries, Districts Nos. 103, 104, 108, 111 to 114.....			4	4		1,734				
—										
River Saint Lawrence, Districts Nos. 99 to 102, 107 and 110.....			7	11		2,247				19
Totals—Totaux	5	14	1,129	2,101	76	928,008	681			15,605
RATIOS TO 1,000 OF THE POPULATION.										
			0.59	1.09	0.04	482.53	0.35			8.11

Pêche.

TABLEAU R-I.

Suite.

Gaspa- reaux.	Mac- kerel.	Sar- dines.	Hali- but.	Sal- mon.	Shad.	Eels.	White- fish.	Trout.	Other Fish.	Canned Lobsters.	Oysters.	Fish Oil.
Gaspa- reaux.	Maque- reaux.	Sar- dines.	Flé- tans.	Sau- mons.	Aloses.	An- guilles.	Pois- son blanc.	Trui- tes.	Autres Pois- sons.	Homards en boîte.	Huitres.	Huiles de Pois- sons.
Bar.	Bar.	Bar.	Bar.	Bar.	Bar.	Bar.	Bar.	Bar.	Bar.	Lbs.	Bar.	Galls.

LACS ET RIVIÈRES.

					1		2,770	1,057	6,022			251
					2		164	3	2,751			156
					38	71	3,429	1,881	6,135			554
							10	31,916	52,495	2,527		652
							3	6	40	647		
							26	16	21	584		16
					41	110	38,301	55,497	18,666			1,629

PROPORTION PAR 1,000 DE LA POPULATION.

					0.02	0.06	19.91	28.86	9.71			0.84
--	--	--	--	--	------	------	-------	-------	------	--	--	------

Fisheries.

Continued.

TABLE R-1.

PROVINCES.	Vessels, Boats, Men, Nets, &c. Navires, Barges, Hommes, Filets, etc.							Cod. — Morues. — Quint.	Haddo'k Hake and Pollock. — Egrefins Barbues et Merlans. — Quint.	Herring. — Ha- rengs. — Bar.
	Ves- sels.	Men.	Boats.	Men.	Shore- men.	Fathoms of Nets.	Fas- cines Fishe- ries.			
	—	—	—	—	—	—	—			
	Navires.	Hom- mes.	Barges.	Hom- mes.	Gra- viers.	Brasses de Filets.	Pêch. de F'ines			
MANITOBA. FRESH WATER RIVERS AND LAKES.										
Selkirk			3	3		130				
Provencher						2,766	3			
Lisgar			54	69		6,910				
Marquette			26	31		2,866				
Extension	1	4	926	1,219		77,500				
Totals—Totaux.....	1	4	1,009	1,322		90,172	3			
RATIOS TO 1,000 OF THE POPULATION.										
	0·01	0·06	15·30	20·04		1,367·20	0·04			
BRITISH COLUMBIA. ABOVE TIDAL WATERS.										
Fraser River and Tri- butaries, District Nos. 188 and 189			69	3		70				
TIDAL AND COAST WATERS.										
Pacific Coast, Dist. Nos. 187, 190, 191.....	10	21	1,057	1,021	477	87,625	406			2,380
Totals—Totaux.....	10	21	1,126	1,024	477	87,695	406			2,380
RATIOS TO 1,000 OF THE POPULATION.										
	0·20	0·42	22·77	20·70	9·64	1,773·08	8·20			48·12
FRESH WATER RIVERS AND LAKES.										
The Territories } Les Territoires..... }			200	236		41,801				
RATIOS TO 1,000 OF THE POPULATION.										
			3·54	4·18		740·55				

Pêche.

TABLEAU R-I.

Suite.

Gaspa- reaux.	Mac- kerel.	Sar- dines.	Hali- but.	Sal- mon.	Shad.	Eels.	White- fish.	Trout.	Other Fish.	Canned Lobsters.	Oysters.	Fish Oil.
Gaspa- reaux.	Maque- reaux.	Sar- dines.	Flé- tans.	Sau- mons.	Aloses.	An- guilles.	Pois- son blanc.	Trui- tes.	Autres Pois- sons.	Homards en boîte.	Huîtres.	Huiles de Pois- sons.
Bar.	Bar.	Bar.	Bar.	Bar.	Bar.	Bar.	Bar.	Bar.	Bar.	Lbs.	Bar.	Galls.
LACS ET RIVIÈRES.												
.....	14	736
.....	42	2	1,510	197
.....	168	34	1,681	444
.....	116	402
.....	4,010	13,466	803
.....	4,350	36	17,795	1,444
PROPORTION PAR 1,000 DE LA POPULATION.												
.....	65.95	0.55	269.81	21.89
RIVIÈRE FRASER.												
.....	9,904	578	641
PÊCHE DES COTES MARITIMES.												
335	40,201	77	479	8,277	40	237,492
335	50,105	77	1,057	8,918	40	237,492
PROPORTION PAR 1,000 DE LA POPULATION.												
6.77	1013.06	1.56	21.37	180.31	0.81	4,801.80
LACS ET RIVIÈRES.												
.....	5,113	114	619	4,423
PROPORTION PAR 1,000 DE LA POPULATION.												
.....	90.58	2.02	10.97	78.36

Fisheries.										
<i>Concluded.</i> TABLE B-II,										
—	Vessels, Boats, Men, Nets, &c. Navires, Barges, Hommes, Filets, etc.							Cod.	Haddock Hake and Pollock	Herring
	Ves-	Men.	Boats.	Men.	Shore-	Fathoms	Fas-	—	—	—
	sels.				men.	of Nets.	cines	Morue.	Egrefins	Ha-
	—	—	—	—	—	—	Fishe-	—	Barbues	rengs.
—	—	—	—	—	—	—	—	—	et	—
Navires.	Hommes.	Barges.	Hommes.	Graviers.	Brasses de Filets.	Pêch. de P'ines	Quint.	Quint.	Merlans.	Bar.
RECAPITULATION.										
Lake and River St. Clair and Riv. Thames			116	336	30	84,648	403			8,151
Lake Erie			32	52		13,518	6			420
Lake Ontario			330	569		280,606	15			790
Lake Huron	5	14	640	1,129	46	545,255	257			6,225
Ottawa and Tributaries			7	7		16,018	11			
Saint Lawrence and Tributaries	26	39	316	510	143	151,360	607			19
Saint John and Tributaries			33	39		10,659				42
Fraser River and Tributaries			69	3		70				
Lakes and Rivers of Manitoba	1	4	1,079	1,322		90,172	3			
Lakes and Rivers of the Territories			200	236		41,801				
Total Inland..... } Total de l'Intérieur }	32	57	2,752	4,203	219	1,234,107	1,302			15,647
Lower St. Lawrence..	98	400	1,499	2,269	1,605	66,742	996	166,623	5,421	21,663
Gulf St. Lawrence and Baie des Chaleurs....	132	643	11,679	18,344	3,432	564,947	322	378,352	13,077	167,780
Baie de Fundy.....	225	1,006	2,582	3,610	285	188,605	554	49,133	99,588	258,371
Atlantic Coast.....	650	6,313	10,858	14,174	1,974	1,008,233	288	536,663	74,453	108,662
Pacific Coast	10	21	1,057	1,021	477	87,625	406			2,380
Total Coast and Bay Waters..... } Total des Côtes Maritimes..... }	1,115	8,383	27,675	39,418	7,773	1,916,152	2,566	1,130,771	192,539	558,856
Grand Totals..... } Grands Totaux... }	1,147	8,440	30,427	43,621	7,992	3,150,259	3,868	1,130,771	192,539	574,503
RATIOS TO 1,000 OF THE POPULATION.										
	0·27	1·95	7·04	10·08	1·85	728·42	0·89	261·46	44·52	132·82

Pêche.

TABLEAU R-II.

Fin.

Gaspas- reaux.	Mac- kerel.	Sar- dines.	Hali- but.	Sal- mon.	Shad.	Eels.	White- fish.	Trout.	Other Fish.	Canned Lobsters.	Oysters.	Fish Oil.
Gaspas- reaux.	Maque- reaux.	Sar- dines.	Flé- tans.	Sau- mons.	Aloses.	An- guil- les.	Pois- son blanc.	Trui- tes.	Autres Pois- sons.	Homards en boîte.	Huitres.	Huiles de Pois- sons.
Bar.	Bar.	Bar.	Bar.	Bar.	Bar.	Bar.	Bar.	Bar.	Bar.	Lbs.	Bar.	Galls.

RÉCAPITULATION.

.....	1	2,770	1,057	6,022	251
.....	2	164	3	2,751	186
.....	38	71	3,429	1,881	6,135	554
.....	10	31,916	52,495	2,527	652
.....	42	27	282	1,723
.....	209	3,630	684	5,865	20,372	16
1,026	1	151	117	29	14	24	1,103	1,794
.....	9,904	578	641
.....	4,350	36	17,795	1,444
.....	5,113	114	619	4,423
1,026	1	10,264	158	3,782	48,467	62,335	59,688	9,290
8	1,029	4,152	315	1,570	1,853	1,793	197	550	34,071	50	138,254
8,402	123,510	477	409	5,261	4,792	1,121	30	721	45,665	8,802,430	187,850	149,061
9,416	6,546	20,743	635	837	3,542	155	20	9,751	66,742	116,960
9,669	106,740	11	1,440	793	40	1,161	10	219	12,800	3,114,476	1,187	220,166
335	40,201	77	479	8,277	40	237,492
27,830	237,825	25,383	2,799	48,662	10,227	4,230	314	1,989	110,364	11,983,648	189,127	861,033
28,856	237,825	25,384	2,799	58,926	10,385	8,012	48,781	64,324	170,652	11,983,648	189,127	870,923

PROPORTION PAR 1,000 DE LA POPULATION.

6.67	54.99	5.87	0.64	13.63	2.40	1.85	11.28	14.87	39.32	2,770.90	43.73	201.23
------	-------	------	------	-------	------	------	-------	-------	-------	----------	-------	--------

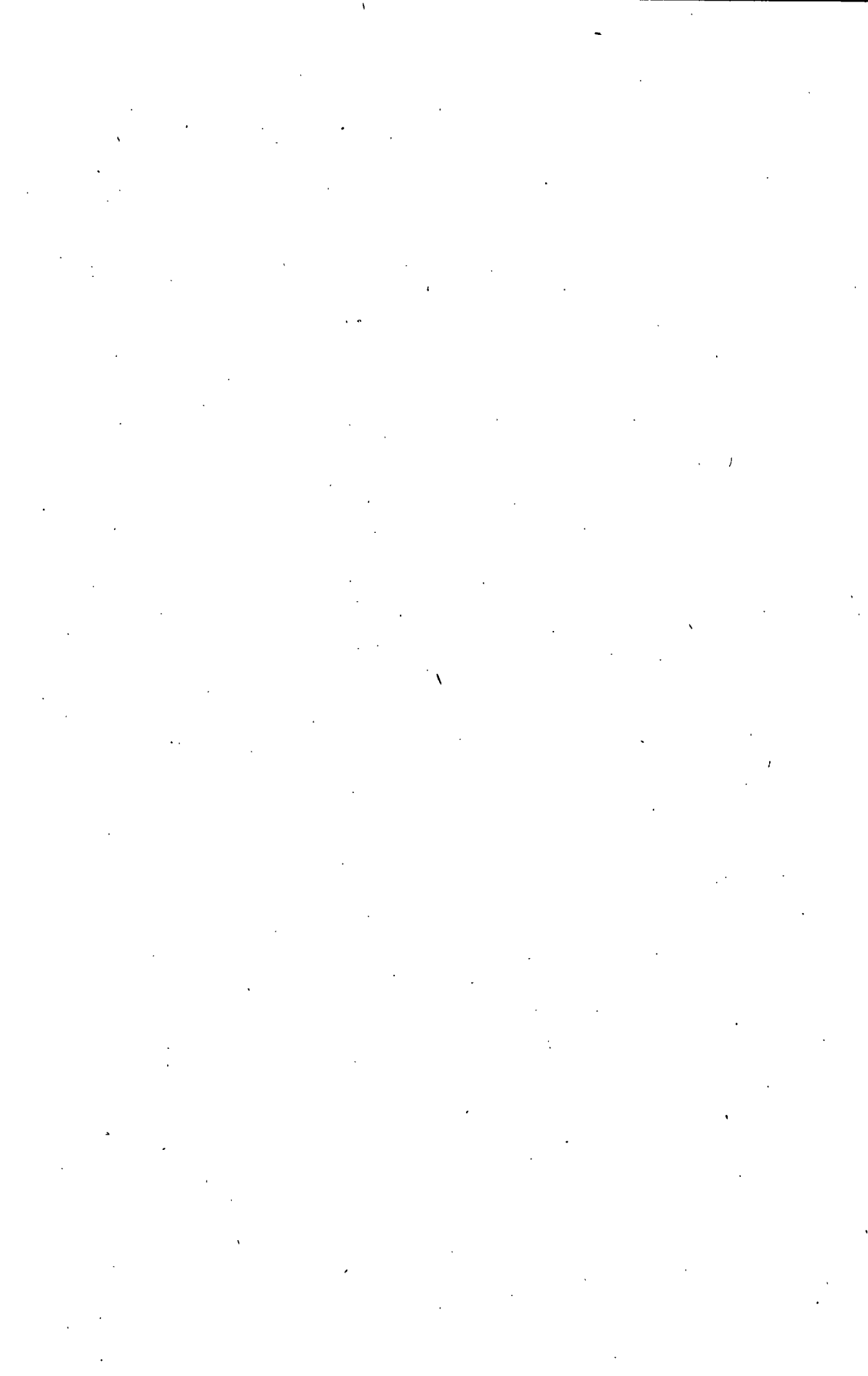

FIRST PART.

PREMIÈRE PARTIE.

TABLE S.

POPULATION OF 1871 AND 1881, COMPARED BY ELECTORAL DISTRICTS AS
CONSTITUTED BY THE READJUSTMENT ACT, ASSENTED TO 17 MAY, 1882.

TABLEAU S.

POPULATION DE 1871 ET 1881 COMPARÉE, PAR DISTRICTS ÉLECTORAUX, TELS
QUE CONSTITUÉS PAR L'ACTE DU NOUVEL AJUSTEMENT APPROUVÉ LE 17 MAI 1882.

TABLE S—Population of 1871 and 1881, compared by Electoral Districts as constituted by the Readjustment Act, assented to 17th May, 1882.

ELECTORAL DISTRICTS AND SUB-DISTRICTS.	Population.		Increase or De- crease. — Per- centage.	Re- pre- sen- ta- tion.	Remarks.
	1871.	1881.			
Province of Prince Edward Island—Province de l'Île du Prince-Edouard.					
PRINCE	28,302	34,347	21·4	2	
QUEENS.....	42,651	48,111	12·8	2	
KINGS.....	23,068	26,433	14·6	2	
Totals—Totaux.....	94,021	108,891	15·8	6	
Province of Nova Scotia—Province de la Nouvelle-Ecosse.					
INVERNESS	23,415	25,651	9·54	1	
VICTORIA.....	11,346	12,470	9·9	2	
CAPE BRETON.....	26,464	31,258	18·2	2	
RICHMOND	14,268	15,121	6·0	1	
GUYSBOROUGH.....	16,555	17,808	7·5	1	
HALIFAX	56,963	67,917	19·2	2	
LUNENBURG	23,834	28,583	19·9	1	
QUEENS.....	10,554	10,577	0·2	1	
SHELburnE	12,417	14,913	20·1	1	
YARMOUTH.....	18,550	21,284	14·7	1	
DIGBY.....	17,037	19,881	16·7	1	
ANNAPOLIS.....	18,121	20,598	13·7	1	
KINGS.....	21,510	23,469	9·1	1	
HANTS.....	21,301	23,359	9·7	1	
COLOCHESTER.....	23,331	26,720	14·4	1	
PICTOU.....	32,114	35,535	10·7	2	
ANTIGONISH.....	16,512	18,060	9·4	1	
CUMBERLAND	23,518	27,368	16·4	1	
Totals—Totaux.....	387,800	440,572	13·6	21	
Province of New Brunswick—Province du Nouveau-Brunswick.					
ALBERT	10,672	12,329	15·5	1	
ST. JOHN, City—Ville.....	28,805	26,127	—9·3	1	
ST. JOHN, County—Comté.....	23,315	26,839	15·1	2	
CHARLOTTE.....	25,882	26,087	0·8	1	
KINGS.....	24,593	25,617	4·1	1	
QUEENS.....	13,847	14,017	1·2	1	
SUNBURY.....	6,824	6,651	—2·5	1	
YORK.....	27,140	30,397	12·0	1	
CARLETON	19,938	23,365	17·2	1	
VICTORIA.....	11,641	15,686	34·7	1	
WESTMORELAND.....	29,335	37,719	28·6	1	
KENT.....	19,101	22,618	18·4	1	
NORTHUMBERLAND	20,116	25,109	24·8	1	
GLOUCESTER.....	18,810	21,614	14·9	1	
RESTIGOUCHE.....	5,575	7,058	26·6	1	
Totals—Totaux.....	285,594	321,233	12·4	16	
Province of Quebec—Province de Québec.					
BONAVENTURE.....	15,923	18,908	18·7	1	* The Magdalen Islands declared to be in the Elect. Dist. of Gaspé and were so enumerated in '71 and '81. Les Îles de la Madeleine ont été déclarées appartenir au dist. élect. de Gaspé, telles qu'énumérées dans les recensements de 1871 et 1881.
GASPÉ.....	*18,729	25,001	33·5	1	
RIMOUSKI.....	27,418	33,791	23·2	1	
TEMISCOUATA	22,491	25,484	13·3	1	
KAMOURASKA	21,254	22,181	4·3	1	
L'ISLET.....	13,517	14,917	10·3	1	
LEVIS.....	24,831	27,980	12·7	1	

Minus sign indicates a decrease.

TABLEAU S—Population de 1871 et 1881 comparée, par Districts Electoraux, tels que constitués par l'Acte du Nouvel Ajustement, approuvé le 17 mai 1882.

DISTRICTS ÉLECTORAUX ET SOUS-DISTRICTS.	Population.		Aug- men- ta- tion ou diminution. — Per- centage.	Re- pré- sen- ta- tion.	Remarques.
	1871.	1881.			
BELLECHASSE—					
BEAUMONT	1,142	922	* North Eastern Part of Armagh annexed to Montmagny—Population estimated.—La partie Nord-Est d'Armagh annexée à Montmagny—Population estimée.
ST. MICHEL	2,134	2,099	
ST. VALIER	1,457	1,372	
ST. CHARLES	2,159	1,989	
ST. GERVAIS	2,420	2,215	
ST. RAPHAËL	2,805	2,644	
ST. LAZARE	2,063	2,353	
ARMAGH	*661	801	
BUCKLAND, East—Est.....	1,229	1,403	
MAILLOUX	§453	353	
ST. MAGLOIRE		763	
Totals—Totaux	16,523	16,914	2.4	1	
MONTMAGNY—					
MONTMAGNY, Village.....	1,512	1,738	* North Eastern Part taken from Bellechasse—Population estimated. La partie Nord-Est détachée de Bellechasse—Population estimée.
ST. THOMAS	2,893	3,162	
ST. PIERRE	1,292	1,236	
ST. FRANÇOIS	1,613	1,625	
BERTHIER	1,411	1,352	
LE AUX GRUES	639	630	
CAP ST. IGNACE	3,278	3,889	
Montminy, Ashburton.....			
ROLETTE, ETC	917	1,636	
ARMAGH	*661	801	
MAILLOUX	*453	353	
Totals—Totaux.....	14,669	16,422	11.9	1	
DORCHESTER.....	17,779	18,710	5.3	1	
BEAUCE	27,253	32,020	17.5	1	
LOTBINIÈRE	20,606	20,857	1.2	1	
MÉGANTIC	18,879	19,056	0.9	1	
NICOLET	23,262	26,611	14.4	1	
DRUMMOND & ARTHABASKA	31,892	37,360	17.2	1	
RICHMOND & WOLFE.....	20,036	26,339	31.4	1	
COMPTON	13,665	19,581	43.3	1	
SHERBROOKE	8,516	12,221	43.5	1	
STANSTEAD	13,138	15,556	18.4	1	
YAMASKA	16,317	17,091	4.7	1	
BAGOT	19,491	21,199	8.8	1	
SHEFFORD	19,077	23,273	21.8	1	
BROME	13,757	15,827	15.1	1	
RICHELIEU	20,048	20,218	0.9	1	
ST. HYACINTHE	18,310	20,631	12.7	1	
ROUVILLE	17,634	18,547	5.2	1	
IBERVILLE	15,413	14,459	-6.2	1	
MISSISQUOI	16,922	17,784	5.1	1	
VERCHÈRES	12,717	12,449	-2.1	1	
CHAMBLY	10,493	10,858	3.4	1	
ST. JEAN	12,122	12,265	1.2	1	
LAPRAIRIE	11,861	11,436	-3.6	1	
NAPIERVILLE	11,688	10,511	-10.0	1	* The Island of Anticosti declared to be in the Electoral District of Chicoutimi and Saguenay, and were so enumerated in 1871 and in 1881. L'île d'Anticosti a été déclarée appartenir au district électoral de Chicoutimi et Saguenay, telle qu'énumérée dans les recensements de 1871 et 1881.
CHATEAUGUAY	16,166	14,393	-11.0	1	
HUNTINGDON	16,304	15,495	-5.0	1	
BEAUHARNOIS	14,757	16,005	8.5	1	
SOULANGES	10,808	10,220	-5.4	1	
VAUDREUIL	11,003	11,485	4.4	1	
CHICOUTIMI & SAGUENAY...	*22,980	32,409	41.0	1	
CHARLEVOIX	15,611	17,901	14.7	1	
MONTMORENCY	12,085	12,322	2.0	1	

Ce signe : — indique une diminution.

TABLE S—Population of 1871 and 1881, compared by Electoral Districts as constituted by the Readjustment Act, assented to 17th May, 1882.

ELECTORAL DISTRICTS AND SUB-DISTRICTS.	Population.		Increase or De- crease. — Per- centage.	Re- pre- sen- ta- tion.	Remarks.
	1871.	1881.			
QUEBEC, East—Est.....	28,305	31,900	12·7	1	
QUEBEC, Centre.....	18,188	17,898	—1·6	1	
QUEBEC, West—Ouest.....	13,206	12,648	—4·2	1	
QUEBEC, County—Comté.....	19,607	20,278	3·4	1	
PORTNEUF.....	23,216	25,175	8·4	1	
CHAMPLAIN.....	21,643	26,818	23·9	1	
TROIS-RIVIERES.....	8,414	9,296	10·5	1	
ST. MAURICE.....	10,658	12,986	21·8	1	
MASKINONGÉ.....	15,079	17,493	16·0	1	
BERTHIER.....	19,993	21,838	9·2	1	
JOLIETTE.....	23,075	21,988	—4·9	1	
L'ASSOMPTION.....	15,473	15,282	—1·2	1	
MONTCALM.....	12,742	12,966	1·8	1	
MONTREAL, Centre.....	23,903	25,078	4·9	1	
MONTREAL, East—Est.....	46,291	67,506	45·8	1	
MONTREAL, West—Ouest.....	37,031	48,163	30·1	1	
HOCHELAGA.....	25,640	40,079	56·3	1	
JACQUES-CARTIER.....	11,179	12,345	10·4	1	
LAVAL.....	9,472	9,462	—0·1	1	
TERREBONNE.					
TERREBONNE, Town—Ville.....	1,050	1,398			
TERREBONNE.....	836	894			
STE. THÉRÈSE, Village.....	914	1,314			
STE. THÉRÈSE.....	1,768	1,564			
ST. JANVIER.....	1,300	1,150			
STE. ANNE DES PLAINES.....	1,821	1,677			
STE. SOPHIE.....	1,211	1,625			
New GLASGOW, Village.....	168	300			
ST. JÉRÔME.....	2,480	2,567			
ST. JÉRÔME, Town—Ville.....	1,159	2,032			
ST. SAUVEUR.....	1,845	1,618			
ST. HIPPOLYTE.....	967	835			
STE. ADELE.....	1,570	1,663			
STE. AGATHE.....	1,448	1,643			
STE. MARGUERITE.....		700			
DONCASTER.....	954	876			
DESALAVERRY, GRANDISON.....	*380	654			* Taken from Argenteuil, Popula- tion Estimated—Détachée d'Ar- genteuil, Population estimées.
WOLFE.....	*328	461			§ Annexed to Deux-Montagnes— Annexée à Deux-Montagnes.
St. Monique.....	§				
Totals—Totaux.....	20,299	22,969	13·1	1	
DEUX-MONTAGNES.					
STE. SCHOLASTIQUE.....	2,811	1,967			
STE. SCHOLASTIQUE, Village.....	707	790			
STE. MONIQUE.....	*	1,187			* Portion taken from Terrebonne— Une partie détachée de Terrebonne.
ST. AUGUSTIN.....	1,812	1,462			
ST. EUSTACHE.....	1,987	1,981			
ST. EUSTACHE, Village.....	858	814			
ST. JOSEPH.....	1,292	1,167			
L'ANNONCIATION, (Oka.).....	735	1,342			
ST. BENOIT.....	1,613	1,560			
ST. PLACIDE.....	1,172	1,116			
ST. HERMAS.....	1,307	1,253			
ST. COLOMBAN.....	676	590			
ST. CANUT.....	645	665			
Totals—Totaux.....	15,615	15,894	1·8	1	
ARGENTEUIL.					
ST. JÉRUSALEM.....	1,670	2,013			

Minus sign indicates a decrease.

TABLEAU S—Population de 1871 et 1881 comparée, par Districts Electoraux, tels que constitués par l'Acte du nouvel Ajustement, approuvé le 17 mai 1882.

DISTRICTS ELECTORAUX ET SOUS-DISTRICTS.	Population.		Aug- men- ta- tion ou Diminution. — Per- centage.	Re- pré- sen- ta- tion.	Remarques.
	1871.	1881.			
ST. ANDREWS.....	2,222	2,387	* Annexed to Terrebonne. Annexés à Terrebonne.
CHATHAM.....	3,422	3,985	
GREENVILLE, Village.....	568	
GREENVILLE.....	2,223	1,844	
HARRINGTON, UNION.....	718	
ARUNDEL.....	380	606	
WENTWORTH, MONTCALM.....	328	610	
GOBE.....	717	636	
MILLE ISLES.....	579	558	
MORIN.....	557	567	
HOWARD.....	455	
<i>Desalaberry, Grandison, Wolfe</i> *	
Totals—Totaux.....	12,098	14,947	23·5	1	
OTTAWA, County—Comté.....	37,892	49,432	30·4	1	
PONTIAC.....	16,547	19,939	20·5	1	
Tot. of Quebec—Tot. de Quebec.	1,191,516	1,359,027	14·6	65	
Province of Ontario—Province d'Ontario.					
GLENGARRY.....	20,524	22,221	8·7	1	* The Electoral Districts of Corn- wall and Stormont united— Cornwall et Stormont unis en un seul district électoral.
CORNWALL & STORMONT—*	
CORNWALL, Town—Ville.....	2,033	4,468	
CORNWALL, Township.....	5,981	5,436	
OSNABRUCK.....	5,791	5,796	
FINCH.....	2,729	3,493	
REXBOROUGH.....	3,353	4,005	
Totals—Totaux.....	18,987	23,198	22·2	1	
DUNDAS.....	18,777	20,598	9·1	1	
PRESCOTT.....	17,647	22,857	29·5	1	
RUSSELL.....	18,344	25,082	36·7	1	
OTTAWA, City—Ville.....	21,545	27,412	27·2	2	
GREENVILLE, South—Sud.....	13,197	13,526	2·5	1	
LEEDS & GREENVILLE, N.	* Taken from Lanark S.—Détaché de Lanark S.
ELMSLEY, South—Sud.....	1,241	1,121	
WOLFORD.....	2,550	2,401	
OXFORD.....	4,051	3,785	
GOWER, South—Sud.....	1,023	1,022	
SMITH'S FALLS, Village.....	* 1,150	2,087	
KEMPTVILLE, Village.....	872	1,188	
MERRICKVILLE, Village.....	923	819	
<i>Kitley</i>	§	
Totals—Totaux.....	11,810	12,423	5·2	1	
CARLETON.	* Annexed to Lanark N. Annexé à Lanark N.
NEPEAN.....	5,069	8,044	
GOWER, North—Nord.....	2,532	2,481	
MARLBOROUGH.....	2,260	2,090	
MARCH.....	1,347	1,318	
TORBOLTON.....	751	1,024	
GOULBOURN.....	3,234	3,381	
RICHMOND, Village.....	487	439	
<i>Fitzroy & Huntley</i>	*	
Totals—Totaux.....	15,680	18,777	19·7	1	

Ce signe:—indique une diminution.

TABLE S—Population of 1871 and 1881, compared by Electoral Districts, as constituted by the Readjustment Act, assented to 17th May, 1882.

ELECTORAL DISTRICTS AND SUB-DISTRICTS.	Population.		Increase or De- crease. — Per- centage.	Re- pre- sen- ta- tion.	Remarks.
	1871.	1881.			
BROCKVILLE—					
BROCKVILLE, Town—Ville	5,102	7,609	
ELIZABETHTOWN.....	5,373	4,905	
KITLEY.....	*2,870	2,593	
Totals—Totaux.....	13,345	15,107	13·2	1	* Taken from Leeds and Grenville, North—Détaché de Leeds et Gren- ville, Nord.
LEEDS, South—Sud.....	20,716	22,206	7·2	1	
LANARK, South—Sud—					
PERTH, Town—Ville.....	2,375	2,467	
ELMSLEY, North—Nord.. ..	1,418	1,319	
BECKWITH.....	1,977	1,928	
SHERBROOKE, South—Sud.....	833	948	
BURGESS, North—Nord.....	1,353	1,287	
CARLETON PLACE, Village.....	1,205	1,975	
DRUMMOND.....	2,467	2,378	
MONTAGUE.....	3,187	2,683	
BATHURST.....	3,220	2,960	
Smith's Falls, Village.....	*	
Totals—Totaux.....	18,040	17,945	-0·5	1	* Annexed to Leeds and Grenville, North—Annexé à Leeds et Gren- ville, Nord.
LANARK, North—Nord—					
RAMSAY.....	3,218	2,899	
ALMONTE, Town—Ville.....	2,080	2,684	
PACKENHAM.....	2,426	2,284	
LANARK.....	2,270	2,029	
LANARK, Village.....	740	752	
DARLING.....	801	767	
DALHOUSIE, SHERBROOKE, N. LANARK.....	2,295	2,528	
FITZROY.....	*3,425	3,378	
HUNTLEY.....	*2,634	2,534	
Totals—Totaux.....	19,889	19,855	-0·1	1	* Taken from Carleton—Détaché de Carleton.
RENFREW, South—Sud.....	14,935	19,160	28·3	1	
RENFREW, North—Nord.....	14,833	20,905	41·3	1	
FRONTENAC.....	16,310	14,993	-8·0	1	
KINGSTON, City—Ville.....	12,407	11,091	13·6	1	
LENNOX.....	16,396	16,314	-0·5	1	
ADDINGTON.....	*21,312	23,470	10·1	1	* Ashby declared to be in Adding- ton, and was so enumerate in 1871 and 1881—Ashby a été déclaré appartenir à Addington, tel qu'é- numéré en 1871 et 1881.
PRINCE EDWARD.....	20,336	21,044	3·5	1	
HASTINGS, East—Est.....	17,392	17,313	-0·5	1	
HASTINGS, West—Ouest.....	14,365	17,400	21·1	1	
HASTINGS, North—Nord.....	16,607	20,479	23·3	1	
NORTHUMBERLAND, E.....	*21,758	22,991	5·6	1	* Part of Hastings Village, taken from Peterborough, East—Une partie du Village d'Hastings, dé- taché de Peterborough, Est.
NORTHUMBERLAND, W—O.....	17,328	16,984	-2·0	1	
PETERBOROUGH, East—Est—					
ASPHODEL.....	3,247	1,918	
BELMONT.....	1,575	1,738	
METHUEN.....	227	
BURLEIGH, ANSTRUTHER, CHAN- DOS.....	1,381	
CARDIFF.....	721	497	
MONMOUTH.....	426	
DYSART, DUDLEY, HARCOURT...	
GUILFORD, HARBURN, BRUTON...	
HAVELOCK, EYRE, CLYDE.....	
NIGHTINGALE, LIVINGSTONE, LAWRENCE.....	655	1,087	
CAVENDISH.....	*260	393	* Galway and Cavendish together in 1871-81, population estimated —Galway et Cavendish énumérés ensemble en 1871-81.
GLAMORGAN.....	399	476	

* Minus sign indicates a decrease.

TABLEAU S—Population de 1871 et 1881 comparée, par Districts Electoraux, tels que constitués par l'Acte, du nouvel Ajustement, approuvé le 17 mai 1882.

DISTRICTS ELECTORAUX ET SOUS-DISTRICTS.	Population.		Aug- menta- tion ou Diminu- tion. — Per- centage.	Re- présen- tation.	Remarques.
	1871.	1881,			
DOURO.....	2,671	2,864			
DUMMER.....	1,951	2,149			
OTONABEE.....	3,992	4,013			
HARVEY.....	670	1,114			
ASHBURNHAM, Village.....	1,197	1,266			
<i>Lak-field, Village</i>	*				
NORWOOD, Village.....		853			
<i>Galway, Minden, Snowden</i>					
<i>Stanhope, Sherburne, McClintock</i>					
<i>Hastings, Village</i>					
Totals—Totaux.....	17,338	20,402	17.6	1	
PETERBOROUGH, West—Ouest.....	11,767	13,310	13.1	1	
DURHAM, East—Est.....	19,064	18,710	—1.9	1	
DURHAM, West—Ouest.....	18,316	17,555	—4.1	1	
VICTORIA, South—Sud.....	19,244	20,813	8.2	1	
VICTORIA, North—Nord—					
ELDON.....	3,052	3,778			
FENELON.....	3,949	3,094			
FENELON FALLS, Village.....	1,027	1,155			
GARDEN.....		916			
DALTON.....		530			
BEXLEY.....	489	993			
SOMERVILLE.....	1,074	1,509			
LAXTON, DIGBY, LONGFORD.....	850	957			
LUTTERWORTH.....		586			
ANSON, HINDON.....	515	371			
GALWAY.....	*261	394			
SNOWDEN.....	*	807			
MINDEN.....	*797	1,110			
STANHOPE, SHERBURNE, MCCLINTOCK.....	310	551			
Totals—Totaux.....	12,324	16,661	35.2	1	
MUSKOKA & PARRY SOUND—					
WATT, CARDWELL.....	711	1,114			
HUMPHREY.....	582				
CONGER.....	40	607			
STEPHENSON.....					
BRUNEL.....	505	1,604			
FRANKLIN.....		687			
SINCLAIR.....					
CHAFFEY, BETHUNE, PERRY.....					
PROUDFOOT.....		2,315			
FOLEY, COWPER, McDOUGALL.....		725			
PARRY SOUND V. & ISLAND.....	1,052	1,300			
FERGUSON, CARLING, BURPEE.....		472			
SHAWANAGA & SETTLEMENTS TO FRENCH R.....		521			
CHRISTIE & MONTEITH.....		594			
McKELLAR, HAGENNAN.....		1,066			
SPENCE, CROFT.....		843			
McKENZIE, FERRIE, WILSON.....		277			
MILLS, McCONKRY, HARDY.....		1,744			
CHAPMAN, STRONG, JOLEY.....					
MAGNETTAWAN.....	307				
LOUNT, MACHAR, LAURIER.....		407			
RYERSON, ARMOUR.....		1,203			
McMURRICH, STISED.....		1,212			
PRINGLE, GURD, HILSWORTH, NIPISSING.....		955			
BURTON, GIBSON, HARRISON.....					

* Included in Douro.
Inclus dans Douro.
§ Annexed to Victoria, N.
Annexés à Victoria, N.
† Annexed to Northumber-
land, East—Annexés à
Northumberland, Est.

* Taken from Peterboro'
East, Galway population
estimated—Détaché de
Peterborough Est. La
population de Galway
estimée.

Ce signe :—indique une diminution.

TABLE S—Population of 1871 and 1881, compared by Electoral Districts, as constituted by the Readjustment Act, assented to 17th May, 1882.

ELECTORAL DISTRICTS. AND SUB-DISTRICTS.	Population.		Increase or De- crease. — Per- centage	Re- pre- sen- ta- tion.	Remarks.
	1871.	1881.			
WALLBRIDGE, PATTERSON.....					
BLAIR, MOWAT, BROWN.....					
VERNON LAKE.....	227				
ATMIO LAKE.....	160				
<i>Muskoka, Wood, Medora.....</i>	*				
<i>Monck, Gravenhurst, Village.....</i>	*				* Annexed to Simcoe East.—An-
<i>Morrison, Ryde, Draper.....</i>	§				nexés à Simcoe Est.
<i>Oakley, McCauley, Bracebridge.....</i>	§				§ Annexed to Ontario North.—An-
<i>McLean, Ridout.....</i>	§				nexé à Ontario Nord.
Totals—Totaux.....	3,584	17,636	392.0	1	
ONTARIO, South—Sud—					
WHITBY, West—Ouest.....	3,220	2,946			
WHITBY, Town—Ville.....	2,732	3,140			
WHITBY, East—Est.....	3,411	3,417			
OSHAWA, Town—Ville.....	3,185	3,992			
REACH.....	*6,809	4,949			* Taken from Ontario North.—Déta-
PORT PERRY, Village.....	*	1,800			ché d'Ontario Nord.
Totals—Totaux.....	19,357	20,244	4.5	1	
ONTARIO, North—Nord—					
SCOTT.....	2,775	2,563			
BROCK.....	5,175	4,378			
THORAH.....	1,965	2,542			
MARA.....	2,697	3,237			
RAMA.....	904	1,370			
SCOGG.....	880	768			
MORRISON.....	601	816			
RYDE, DRAPER, OAKLEY.....	*521	1,794			
MCCAULEY.....	*				* Taken from Muskoka—Détaché de
<i>Bracebridge, Village.....</i>	*868	2,135			Muskoka.
<i>RIDOUT, McLEAN.....</i>	*238	756			§ Annexed to Ontario South.—An-
<i>CANNINGTON, Village.....</i>		922			nexé à Ontario Sud.
<i>Reach, Port Perry, Village.....</i>	§				† Annexed to Ontario West.—Annexé
<i>Uxbridge, Township and Village.....</i>	§				à Ontario Ouest.
Totals—Totaux.....	16,624	21,281	28.0	1	
ONTARIO, West—Ouest—					
WHITCHURCH.....	*5,014	4,529			Taken from— Détaché de—
UXBRIDGE.....	*4,762	4,081			* York North, York Nord.
PICKERING.....	*7,375	6,883			* Ontario North, Ontario Nord.
NEWMARKET, Town—Ville.....	*1,760	2,006			* " South, " Sud.
UXBRIDGE, Village.....	*	1,824			* York North, York Nord.
STOUFFVILLE, Village.....	*	866			* Ontario North, Ontario Nord.
					* York N. and E. York N. et E.
Totals—Totaux.....	18,911	20,189	6.7	1	
TORONTO, Centre.....	20,647	22,993	11.2	1	
TORONTO, East—Est.....	15,090	24,867	64.8	1	
TORONTO, West—Ouest.....	20,355	38,565	89.4	1	
YORK, East—Est.....	*19,360	22,853	18.0	1	* Stouffville Village annexed to On-
YORK, West—Ouest.....	16,260	18,884	16.1	1	tario West.—Le village de Stouff-
					ville annexé à Ontario Ouest.
YORK, North—Nord.....					
KING.....	7,482	6,664			
GWILLIMBURY, East—Est.....	3,934	4,143			
GWILLIMBURY, West—Ouest.....	*3,036	2,994			* Taken from Simcoe South.—Déta-
GWILLIMBURY, North—Nord.....	2,304	2,151			ché de Simcoe, Sud.
GEORGINA.....	1,987	2,482			

TABLEAU S—Population de 1871 et 1881 comparée, par Districts Electoraux, tels que constitués par l'Acte du Nouvel Ajustement, approuvé le 17 mai 1882.

DISTRICTS ÉLECTORAUX ET SOUS-DISTRICTS.	Population.		Aug- menta- tion ou diminu- tion. — Per- centage.	Re- pré- sen- ta- tion.	Remarques.
	1871.	1881.			
HOLLAND LANDING, Village.....	649	580			
AURORA, Village.....	1,132	1,540			
BRADFORD, Village.....	*1,130	1,176			* Taken from Simcoe South.—Déta- ché de Simcoe Sud.
Whitchurch.....					§ Annexed to Ontario West.—An- nexés à Ontario Ouest.
Newmarket, Town—Ville.....					
Stouffville, Village.....					
Totals—Totaux.....	21,654	21,730	0·3	1	
SIMCOE, South—Sud—					
MULMUR.....	3,505	4,311			
Tossorontio.....	1,570	1,921			
ESSA.....	4,221	4,666			
ENNISFEL.....	5,480	5,499			
TECUMSEH.....	4,728	5,325			
ALLISTON, Village.....		1,099			
Guillimbury, West—Ouest ..	*				* Annexed to York North.—Annexés à York North.
Bradford, Village.....	*				
Totals—Totaux.....	19,504	22,721	16·5	1	
SIMCOE, North—Nord—					
NOTTAWABAGA.....	6,704	6,971			
SUNNIDALE.....	1,991	2,802			
FLOSS.....	1,766	3,141			
VESPERA.....	2,077	2,879			
COLLINGWOOD, Town—Ville...	2,829	4,445			
BARRIE, Town—Ville.....	3,398	4,854			
STAYNER, Village.....		1,028			
Tiny, Penetanguishene.....	*				* Annexed to Simcoe East—Annexés à Simcoe Est.
Tay, Midland Village.....	*				
Medonte, Oro, Orillia.....	*				
Matchedash, Orillia, T.—Ville	*				
Totals—Totaux.....	18,755	26,120	39·2	1	
SIMCOE—East—Est—					
TAY.....	* 1,629	2,993			* Taken from Simcoe North.—Déta- chés de Simcoe Nord.
MEDONTE.....	* 2,541	3,632			
ORO.....	* 4,364	4,666			
ORILLIA, MATCHEDASH.....	* 1,894	3,097			
TINY.....	* 3,214	3,736			
MIDLAND, Village.....		1,095			
ORILLIA, Town—Ville.....	* 1,322	2,910			
PENETANGUISHENE, Town—V...		1,089			
MUSKOKA.....	§ 482	1,135			§ Taken from Muskoka.—Détachés de Muskoka.
WOOD.....	90	1,116			
Medora.....					
MONCK.....	535	801			
GRAVENHURST, Village.....		1,015			
Totals—Totaux.....	16,071	27,185	69·1	1	
PEEL.....	16,369	16,387	0·1	1	
CARDWELL.....	16,500	16,770	1·6	1	
WELLAND.....	20,572	26,152	27·1	1	
LINCOLN & NIAGARA—*					
NIAGARA, Town—Ville.....	1,600	1,441			* The Electoral District of Lincoln and Niagara united.—Lincoln et Niagara unis en un seul District Electoral.
NIAGARA, Township.....	2,093	2,004			
ST. CATHERINES, City—Ville..	7,864	9,631			
GRANTHAM.....	3,929	2,218			

TABLE S—Population of 1871 and 1881, compared by Electoral Districts, as constituted by the Readjustment Act, Assented to 17th May, 1882.

ELECTORAL DISTRICTS AND SUB-DISTRICTS.	Population.		Increase or De- crease. — Per- centage.	Re- pre- sen- ta- tion.	Remarks.
	1871.	1881.			
CINTON.....	2,782	2,399			
LOUTH.....	1,893	1,995			
BEAMSVILLE, Village.....	*	685			
MERRITTON, Village.....	*	1,798			
PORT DALHOUSIE, Village.....	1,081	1,129			
Grimsby.....	*				
Grimsby, Village.....	*				
Totals—Totaux.....	21,242	23,300	9.6	1	* Annexed to Wentworth, South. Annexés à Wentworth, Sud.
MONCK—					
GAINSBOROUGH.....	3,016	3,001			
MOULTON.....	2,099	1,799			
SHERBROOKE.....		494			
CANBOROUGH.....	1,209	1,220			
PELHAM.....	2,515	2,623			
DUNN.....	1,049	1,040			
WAINFLEET.....	2,673	2,996			
SOUTH CAYUGA.....	*972	959			
DUNNVILLE, Village.....	1,452	1,808			
Caistor.....	§				
Totals—Totaux.....	14,985	15,940	6.3	1	* Taken from Haldimand—Détaché de Haldimand. § Annexed to Wentworth, South. Annexé à Wentworth, Sud.
HALDIMAND—					
WALPOLE.....	5,477	5,854			
ONEIDA.....	3,183	2,863			
RAINHAM.....	2,067	2,217			
SENECA.....	3,282	2,545			
CAYUGA, North—Nord.....	2,012	2,109			
CAYUGA, Village.....	803	830			
CALBDONIA, Village.....	1,246	1,242			
Cayuga, South—Sud.....	*				
Totals—Totaux.....	18,070	17,660	-2.3	1	* Annexed to Monck—Annexé à Monck.
WENTWORTH, South—Sud—					
SALTFLLEET.....	2,783	2,931			
BINBROOKE.....	1,946	1,814			
BARTON.....	2,865	3,525			
GLANFORD.....	2,039	1,977			
GRIMSBY.....	*3,123	2,416			
GRIMSBY, Village.....	*	692			
CAISTOR.....	§2,166	2,164			
Ancaster.....	†				
Totals—Totaux.....	14,922	15,539	4.1	1	* Taken from Lincoln—Détaché de Lincoln. § Taken from Monck—Détaché de Monck. † Annexed to Brant, N—Annexé à Brant, N.
WENTWORTH, North—Nord...	16,245	15,998	-1.5	1	
HAMILTON, City—Ville.....	26,716	35,961	34.6	2	
HALTON.....	22,606	21,919	3.0	1	
WELLINGTON, South—Sud....	23,431	25,400	8.4	1	
WELLINGTON, Centre—					
ORANGEVILLE.....	1,458	2,847			
FERGUS, Village.....	1,666	1,733			
ELORA, Village.....	1,498	1,387			
DRAYTON, Village.....		587			
PEEL.....	5,744	5,024			
NICHOL.....	2,737	2,474			
PILKINGTON.....	2,308	1,958			
GARAFRAXA, East—Est.....	2,579	2,635			

Minus sign indicates a decrease.

TABEAU S—Population de 1871 et 1881, comparée, par Districts Electoraux, tels que constitués par l'Acte du nouvel Ajustement, approuvé le 17 mai 1882.

DISTRICTS ELECTORAUX ET SOUS-DISTRICTS.	Population.		Aug- men- ta- tion ou Dimin- tion. — Per- centage.	Re- pré- sen- ta- tion.	Remarques.
	1871.	1881.			
GARAFRAXA, West—Ouest.....	3,128	3,620			
MARYBOROUGH.....	*4,418	4,551			
Totals—Totaux.....	25,536	26,816	5.0	1	* Taken from Wellington, North. Détaché de Wellington, Nord.
WELLINGTON, North—Nord—					
MINTO.....	4,861	4,443			
ARTHUR.....	4,376	3,916			
LUTHER, E. and W., E. et O.....	1,772	3,347			
AMARANTH.....	1,943	2,914			
PALMERSTON, Town—Ville.....	*.....	1,828			* Part taken from Perth, N.—Une partie détachée de Perth, Nord.
HARRISTON, Town—Ville.....		1,772			
MOUNT FOREST, Town—Ville.....	1,370	2,170			
ARTHUR, Village.....		1,257			
CLIFFORD, Village.....		722			
WALLACE.....	*3,581	3,655			§ Annexed to Grey, E.—Annexé à Grey, Est.
Shelburne, Village.....	§.....				† Annexed to Wellington, Centre. Annexé à Wellington, Centre.
Maryborough.....	†.....				
Totals—Totaux.....	17,903	26,024	45.3	1	
GREY, South—Sud—					
BENTINCK.....	5,050	5,472			
NORMANBY.....	5,563	6,140			
GLENELG.....	4,060	4,001			
EGREMONT.....	3,949	4,455			
DURHAM, Town—Ville.....		1,059			
ARTEMESIA.....	*3,484	4,576			* Taken from Grey, E.—Détaché de Grey, Est.
Totals—Totaux.....	22,106	25,703	16.2	1	
GREY, East—Est—					
COLLINGWOOD.....	3,576	4,915			
ECPHRASIA.....	2,899	3,688			
OSPREY.....	3,033	3,512			
MELANCTHON.....	2,043	3,099			
PROTON.....	2,184	3,402			
St. VINCENT.....	4,974	4,119			
SHELburne, Village.....	*.....	733			* Part taken from Wellington, N. Une partie détachée de Wellin- gton, Nord.
MEAFORD, Town—Ville.....		1,866			§ Annexed to Grey, South—Annexé à Grey, Sud.
Artemesia.....	§.....				
Totals—Totaux.....	18,709	25,334	35.4	1	
GREY, North—Nord.....	18,580	23,334	25.6	1	
NORFOLK, South—Sud—					
HOUGHTON.....	2,118	2,071			
WALSINGHAM.....	5,290	5,819			
CHARLOTTEVILLE.....	4,097	4,416			
WOODHOUSE.....	3,865	2,922			
SIMCOE, Town—Ville.....	*1,856	2,645			* Taken from Norfolk, North. Détaché de Norfolk, Nord.
PORT DOVER, Village.....		1,146			
Totals—Totaux.....	17,226	19,019	10.4	1	
NORFOLK, North—Nord—					
TOWNSEND.....	5,474	4,963			
WINDHAM.....	4,799	4,913			

Ce signe :—indique une diminution.

TABLE S—Population of 1871 and 1881, compared by Electoral Districts, as constituted by the Readjustment Act, assented to 17th May, 1882.

ELECTORAL DISTRICTS AND SUB-DISTRICTS.	Population.		Increase or De- crease. — Per- centage.	Ré- pre- sen- ta- tion.	Remarks.	
	1871.	1881.				
MIDDLETON.....	3,261	3,514			* Taken from Oxford South.—Détaché d'Oxford Sud. † Part taken from Oxford S.—Une partie détachée d'Oxford Sud. § Annexed to Norfolk South.—Annexé à Norfolk Sud.	
DEREHAM.....	5,838	4,486				
TILSONBURG, Town—Ville.....	1,939	1,118				
WATERFORD, Village.....						
Simcoe, Town—Ville.....						
Totals—Totaux.....	19,372	20,933	8.0	1		
BRANT, South—Sud—					* Taken from Brant North.—Détaché de Brant Nord. § Annexed to Oxford South.—Annexé à Oxford Sud.	
BRANTFORD, West—Ouest.....	3,406	3,063				
ONONDAGA.....	1,924	1,739				
TUSCARORA.....	2,606	2,891				
BRANTFORD, City—Ville.....	8,107	9,618				
PARIS, Town—Ville.....	2,640	3,173				
Bufoi.....						
Oakland.....						
Totals—Totaux.....	18,683	20,482	9.6	1		
BRANT, North—Nord—					* Taken from Wentworth South.—Détaché de Wentworth Sud. † Taken from Oxford North.—Détaché d'Oxford Nord. § Annexed to Brant South.—Annexés à Brant Sud.	
ANCASTER.....	5,005	4,726				
BLENHEIM.....	6,398	5,937				
BRANTFORD, East—Est.....	3,461	3,492				
DUMFRIES, South—Sud.....	3,468	3,490				
Onondaga.....						
Paris, Town—Ville.....						
Totals—Totaux.....	18,332	17,645	-3.8	1		
WATERLOO, South—Sud.....	20,995	21,754	3.6	1	* Annexed to Middlesex East.—Annexés à Middlesex Est.	
WATERLOO, North—Nord.....	19,256	20,986	9.0	1		
ELGIN, East—Est—						
YARMOUTH.....	5,563	5,575				
MALAHIDE.....	5,554	4,415				
BAYHAM.....	4,892	4,649				
PORT STANLEY, Village.....		674				
AYLMER, Village.....		1,540				
VIENNA, Village.....	593	528				
ST. THOMAS, Town—Ville.....	2,197	8,367				
Dorchester, South—Sud.....						
Springfield, Village.....						
Totals—Totaux.....	18,799	25,748	36.9	1		
ELGIN, West—Ouest—						* Taken from Bothwell.—Détachés de Bothwell.
SOUTHWOLD.....	5,559	5,206				
DUNWICH.....	3,731	4,290				
ALDBOROUGH.....	3,506	4,718				
OXFORD.....	3,113	3,766				
HOWARD.....	4,512	3,962				
RIDGETOWN, Village.....		1,538				
Totals—Totaux.....	20,421	23,480	14.9	1		
OXFORD, South—Sud—						
INGERSOLL, Town—Ville.....	4,022	4,318				

Minus sign indicates a decrease.

TABLEAU S—Population de 1871 et 1881 comparée, par Districts Electoraux, tels que constitués par l'Acte du Nouvel Ajustement, approuvé le 17 mai 1882.

DISTRICTS ÉLECTORAUX ET SOUS-DISTRICTS.	Population.		Aug- menta- tion ou diminu- tion. — Per- centage	Re- pré- senta- tion.	Remarques.
	1871.	1881.			
NORWICH, Village.....		1,411			
OXFORD, East—Est.....	2,610	2,313			
OXFORD, West—Ouest.....	2,804	2,694			
OXFORD, North—Nord.....	1,855	1,645			
NORWICH, North—Nord.....	3,324	2,632			
NORWICH, South—Sud.....	3,225	3,360			
BUFORD.....	* 5,543	5,466			* Taken from Brant South.—Détaché de Brant Sud.
OAKLAND.....	1,104	939			§ Annexed to Norfolk North.—Annexé à Norfolk Nord.
Tilsenburg.....					
Durham.....					
Totals—Totaux.....	24,487	24,778	1.2	1	
OXFORD, North—Nord—					
MISSOURI, East—Est.....	3,668	3,325			
ZORRA, West—Ouest.....	3,400	3,430			
ZORRA, East—Est.....	4,619	4,591			
BLANFORD.....	2,008	2,089			* Taken from Perth South.—Détaché de Perth Sud.
EASTHOPE, South—Sud.....	* 2,275	2,244			
EASTHOPE, North—Nord.....	† 2,998	2,722			† Taken from Perth North.—Détaché de Perth Nord.
WOODSTOCK, Town—Ville.....	3,982	5,373			§ Annexed to Brant North.—Annexé à Brant Nord.
EMBRO, Village.....	484	616			
Blenheim.....	§				
Totals—Totaux.....	23,434	24,390	4.1	1	
MIDDLESEX, East—Est.....					
LONDON.....	10,991	9,599			
MISSOURI, West—Ouest.....	3,561	3,562			
DORCHESTER, North—Nord.....	4,117	4,056			
DORCHESTER, South—Sud.....	* 2,071	1,844			* Taken from Elgin East.—Détaché d'Elgin Est.
LONDON TOWN, East—Est.....		3,890			
LONDON VILLAGE, West—Ouest.....		1,601			
SPRINGFIELD, Village.....		555			§ Annexed to Middlesex South.—Annexé à Middlesex Sud.
Westminster.....	§				
Totals—Totaux.....	20,740	25,107	21.0	1	
MIDDLESEX, West—Ouest—					
ADELAIDE.....	* 2,909	3,108			* Taken from Middlesex North.—Détaché de Middlesex Nord.
METCALFE.....	2,449	2,192			
MOSA.....	3,194	2,673			
EUPHEMIA.....	† 2,390	2,791			† Taken from Bothwell.—Détaché de Bothwell.
EKFRID.....	3,193	3,023			
GLENCOE, Village.....		801			
NEWBURY, Village.....		546			
WARDEVILLE, Village.....	539	540			
STRATHROY, Town—Ville.....	3,232	3,817			
Delaware.....	§				§ Annexed to Middlesex South.—Annexé à Middlesex South.
Cardoc.....	§				
Totals—Totaux.....	17,906	19,491	8.8	1	
MIDDLESEX, North—Nord—					
WILLIAMS, East—Est.....	2,853	2,195			
WILLIAMS, West—Ouest.....	3,427	2,339			
MCGILLIVRAY.....	4,658	4,178			
BIDDULPH.....	4,198	2,940			

Ce signe : — indique une diminution.

TABLE S—Population of 1871 and 1881, compared by Electoral Districts, as constituted by the Readjustment Act, Assented to 17th May, 1882.

ELECTORAL DISTRICTS AND SUB-DISTRICTS.	Population.		Increase or De- crease. — Per- centage	Re- pre- sen- ta- tion.	Remarks.
	1871.	1881.			
STEPHEN.....	*4,349	4,504			* Taken from Huron, S.—Détachés de Huron, Sud.
AILSA CRAIG, Village.....		872			
LUCAN, Village.....		976			
EXETER, Village.....	*	1,725			Annexed to— Annexé à— * Middlesex, W. Middlesex, O.
PARKHILL, Village.....		1,539			§ " S. " S.
Adelaide.....	*				
Lobo.....	§				
Totals—Totaux.....	19,485	21,268	9.1	1	
MIDDLESEX, South—Sud—					
WESTMINSTER.....	*6,386	7,892			Taken from— Détaché de— * Middlesex, East. Middlesex, Est.
DELAWARE.....	§2,523	2,674			§ " West. " O.
CARADOC.....	§5,065	5,230			† " North. " N.
LOBO.....	†3,474	3,092			
Totals—Totaux.....	17,448	18,888	8.2	1	
LONDON, City—Ville.....	15,826	19,746	24.7	1	
PERTH, South—Sud—					
BLANCHARD.....	3,905	3,244			
HIBERT.....	3,416	3,394			
DOUNIE.....	3,738	3,489			
ECLLARTON.....	2,903	2,708			* Taken from Huron, S.—Détaché de Huron, Sud.
USBORNE.....	*3,831	3,074			
St. MARY'S, Town—Ville.....	3,120	3,415			
MITCHELL, Town—Ville.....	1,802	2,284			
Easthope, South—Sud.....	§				§ Annexed to Oxford, N.—Annexé à Oxford, Nord.
Totals—Totaux.....	22,715	21,608	-5.1	1	
PERTH, North—Nord—					
ELLICE.....	2,886	3,275			
ELMA.....	3,616	4,421			
MORNINGTON.....	3,808	3,998			
LOGAN.....	3,199	3,355			
STATFORD, Town—Ville.....	4,313	8,239			
LISTOWELL, Town—Ville.....	976	2,688			
MILVERTON, Village.....		562			
Palmerston Town & Wallace...	*				Annexed to— Annexé à— * Wellington, N. Wellington, N.
Easthope, North—Nord.....	§				§ Oxford, North. Oxford, Nord.
Totals—Totaux.....	18,798	26,538	41.2	1	
HURON, South—Sud—					
McKILLOP.....	*3,808	4,046			* Taken from Huron, C.—Détaché de Huron, Centre.
HULLETT.....	*3,678	3,875			
TUCKERSMITH.....	*3,699	3,550			
STANLEY.....	3,804	2,940			
HAY.....	3,897	4,421			
SEAFORTH, Town—Ville.....	*1,368	2,480			
BAYFIELD, Village.....		679			
Stephen & Exeter, N—N.....	§				Annexed to— Annexé à— § Middlesex, N. Middlesex, N.
Usborne.....	†				† Perth, South. Perth, Sud.
Goderich & Clinton, T—Ville..	*				* Huron, West. Huron, Ouest.
Totals—Totaux.....	20,254	21,991	8.5	1	

Minus sign indicates a decrease.

TABLEAU S—Population de 1871 et 1881, comparée, par Districts Electoraux, tels que constitués par l'Acte du nouvel Ajustement, approuvé le 17 mai 1882.

DISTRICTS ELECTORAUX ET SOUS-DISTRICTS.	Population.		Aug- menta- tion ou Diminution. — Per- centage.	Re- pré- senta- tion.	Remarques.
	1871.	1881.			
HURON, East—Est—					
HOWICK.....	*5,417	5,616			* Taken from Huron, North. Détaché de Huron, Nord. Taken from— Détaché de— Huron, North and Centre.—Huron † Nord et Centre. § Huron Centre.—Huron Centre.
TURNBERRY.....	*3,201	3,010			
MOBRIS.....	*3,952	3,815			
WINGHAM, Town—Ville.....	*	1,918			
BLYTH, Village.....	*	914			
WROXETER, Village.....	*	590			
BRUSSELLS, Village.....	†	1,280			
GREY.....	§3,855	4,577			
Totals—Totaux.....	16,425	21,720	32.2	1	
HURON, West—Ouest—					
WAWANOSH, East—Est.....	*2,651	2,674			* Taken from Huron, North. Détaché de Huron, Nord. § Taken from Huron, Centre. Détaché de Huron, Centre. † Taken from Huron, South. Détaché de Huron, Sud.
WAWANOSH, West—Ouest.....	*2,748	2,795			
ASHFIELD.....	*3,893	4,766			
COLBORNE.....	§2,429	2,663			
GODERICH, Town—Ville.....	§3,954	4,564			
GODERICH.....	†3,615	3,444			
CLINTON, Town—Ville.....	†2,016	2,606			
Totals—Totaux.....	21,306	23,512	10.3	1	
BRUCE, North—Nord—					
ARRAN.....	3,780	3,512			§ Annexed to Bruce, West. Annexé à Bruce, Ouest.
ELDEBELLIE.....	3,699	3,273			
AMABEL.....	1,805	3,046			
ALBEMARLE.....		1,505			
EASTNOB.....	678				
LINDSAY.....		1,364			
St. EDMONDS.....					
SOUTHAMPTON, Village.....	858	1,141			
WIARTON, Village.....		796			
CHESLEY, Village.....		893			
TARA, Village.....		561			
PAISLEY, Village.....		1,154			
PORT ELGIN, Village.....		1,400			
Bruce & Saugeen.....	§				
Totals—Totaux.....	10,840	18,645	72.0	1	
BRUCE, East—Est—					
CULROSS.....	*3,839	3,807			* Taken from Bruce, South. Détaché de Bruce, Sud.
GREENOCK.....	*2,981	3,751			
BRANT.....	*5,994	5,423			
CARRICK.....	*5,005	5,909			
WALKERTON, Town—Ville.....	*	2,604			
TEESWATER, Village.....	*	861			
Totals—Totaux.....	17,819	22,355	25.4	1	
BRUCE, West—Ouest—					
SAUGEEN.....	*2,579	2,690			* Taken from Bruce, North. Détaché de Bruce, Nord. § Taken from Bruce, South. Détaché de Bruce, Sud.
BRUCE.....	*3,764	4,236			
KINCARDINE.....	§4,097	4,506			
HURON.....	§4,079	5,175			
KINLOSS.....	§3,430	3,628			
KINCARDINE, Town—Ville.....	§1,907	2,876			

D—9 Ce signe :— indique une diminution.

TABLE S—Population of 1871 and 1881, compared by Electoral Districts, as constituted by the Readjustment Act, Assented to 17th May, 1882.

ELECTORAL DISTRICTS AND SUB-DISTRICTS.	Population.		Increase or De- crease. — Per- centage.	Re- pre- sen- ta- tion.	Remarks.
	1871.	1881.			
TIVERTON, Village.....*	545	* Taken from Bruce South.—Détaché de Bruce Sud.
LUCKNOW, Village.....	1,162	
Totals—Totaux.....	19,856	24,218	21·9	1	
BOTHWELL—					
SOMBRA.....	3,397	4,601	* Taken from Kent.—Détaché de Kent.
DAWN.....	1,116	2,028	
CAMDEN.....	4,095	3,239	
CHATHAM.....*	5,036	5,907	
ZONE.....	1,083	1,495	
WALLACEBURG, Village.....*	1,525	
DRESDEN, Village.....	1,979	
THAMESVILLE, Village.....	740	
BOTHWELL, Town—Ville.....	995	965	
Oxford, Howard, Ridgetown.....§	
Euphemia.....†	
Totals—Totaux.....	15,722	22,477	42·9	1	§ Annexed to Elgin West.—Annexé à Elgin Ouest. † Annexed to Middlesex West.—Annexé à Middlesex Ouest.
LAMBTON, East—Est—*					
ENNISKILLEN.....	1,528	3,588	* Divided into East and West Ridings.—Divisé en deux districts électoraux—Est et Ouest.
BROOKE.....	2,538	3,492	
WARWICK.....	4,677	4,052	
BOSANQUET.....	4,425	3,360	
PETROLIA, Town—Ville.....	2,651	3,465	
OIL SPRINGS, Village.....	551	552	
ALVINSTON, Village.....	830	
WATFORD, Village.....	1,132	
ARKONA, Village.....	569	
THEDFORD, Village.....	685	
Totals—Totaux.....	16,370	21,725	32·7	1	
LAMBTON, West—Ouest—*					
SARNIA.....	3,438	3,583	* Divided into East and West Ridings.—Divisé en deux districts électoraux—Est et Ouest.
MOORE.....	3,998	5,146	
PLYMPTON.....	5,259	4,495	
SARNIA, Town—Ville.....	2,929	3,874	
WYOMING, Village.....	886	
FOREST, Village.....	1,614	
POINT EDWARD, Village.....	1,293	
Totals—Totaux.....	15,624	20,891	33·7	1	
KENT—					
DOVER.....	3,315	4,447	* Annexed to Bothwell.—Annexé à Bothwell.
RALEIGH.....	4,081	5,298	
HARWICH.....	5,974	6,410	
ROMNEY.....	711	1,082	
TILBURY, East—Est.....	1,846	2,872	
CHATHAM, Town—Ville.....	5,873	7,873	
BLENSHIM, Village.....	1,212	
Chatham.....*	
Wallaceburg, Village.....*	
Totals—Totaux.....	21,800	29,194	33·8	1	

TABLEAU S—Population de 1871 et 1881, comparée, par Districts Electoraux, tels que constitués par l'Acte du nouvel Ajustement, approuvé le 17 mai 1882.

DISTRICTS ELECTORAUX ET SOUS-DISTRICTS.	Population.		Aug- men- ta- tion ou Diminution. — Per- centage.	Re- pré- sen- ta- tion.	Remarques.
	1871.	1881.			
ESSEX, South—Sud—*					* Divided into North and South Ridings.—Divisé en deux districts électoraux—Nord et Sud. § Colchester North and South enumerated together in 1871—Colchester Nord et Sud énumérés ensemble en 1871.
ANDERDON	1,895	2,406			
MALDEN	1,566	1,737			
COLCHESTER, North—Nord§		2,090			
COLCHESTER, South—Sud	2,920	2,727			
GOSFIELD	2,994	3,494			
MERSEA	3,248	3,552			
AMHERSTBURG, Town—Ville	1,936	2,672			
LEAMINGTON, Village		1,411			
KINGSVILLE, Village		863			
PELÉE ISLANDS	150	361			
Totals—Totaux	14,709	21,303	44·8	1	
ESSEX, North—Nord—*					* Divided into North and South Ridings.—Divisé en deux districts électoraux—Nord et Sud.
SANDWICH, West—Ouest	2,328	2,860			
SANDWICH, East—Est	3,744	4,386			
MAIDSTONE	2,055	3,260			
ROCHESTER	2,152	2,483			
TILBURY, West—Ouest	2,392	4,410			
SANDWICH, Town—Ville	1,160	1,143			
WINDSOR, Town—Ville	4,253	6,561			
BELLE RIVER VILLAGE		556			
Totals—Totaux	17,988	25,659	42·6	1	
ALGOMA †	7,018	20,320	189 5	1	† Settlements westward of the Provisional Districts of Thunder Bay and eastward of the Electoral Districts of Manitoba.—Situé à l'ouest du district provisoire de la Baie du Tonnerre, et à l'est des districts électoraux de Manitoba
Totals of Ontario	1,620,851	1,923,228	18·6	92	
Totaux d'Ontario					
Province of Manitoba—Province de Manitoba.					
SELKIRK—					* Taken from Marquette.—Détaché de Marquette.
Rhineland					
DUFFERIN, North—Nord		* 1,913			
DUFFERIN, South—Sud		* 4,735			
Lorne					
Louise					
Argyle					
Derby					
Brandon					
Turtle Mountain					
Dennis and Souris					
Totals—Totaux	2,852	6,648	133·1	1	
PROVENCHE—					* Portion taken from Marquette. Une partie détachée de Marquette.
CARTIER		1,033			
MORRIS		* 4,473			
Montcalm					
Emerson					
Youville					
Hanover					
Labroquerie					
Hespeler					
Sainte Anne					
Taché					
St. Norbert					

TABLE S—Population of 1871 and 1881, compared by Electoral Districts, as constituted by the Readjustment Act, assented to 17th May, 1882.

ELECTORAL DISTRICTS AND SUB-DISTRICTS.	Population.		Increase or De- crease. — Per- centage.	Re- pre- sen- ta- tion.	Remarques.
	1871.	1881.			
ST. BONIFACE.....		*1,283			* Taken from Selkirk—Détaché de Selkirk.
Totals—Totaux.....	2,147	14,726	585·8	1	
LISGAR—					Taken from— Détaché de—
ASSINIBOIA.....		*1,548			* Selkirk. Selkirk.
Belcourt.....					
ST. FRANÇOIS XAVIER.....		*1,137			* Marquette. Marquette.
Macdonald.....					
KILDONAN.....		*534			* Selkirk. Selkirk.
ST. PAUL.....		360			
SPRINGFIELD.....		*1,421			* Selkirk. Selkirk.
St. Laurent.....					
WOODLANDS.....		*1,253			* Marquette. Marquette.
ROCKWOOD.....		1,575			
Fairford, Gimli.....					
ST. ANDREWS.....		2,366			
Pleisis, Varennes.....					
Totals—Totaux.....	3,254	11,679	258·9	1	
MARQUETTE—					
PORTAGE.....		1,834			
WESTBOURNE.....		545			
Norfolk, Cypress, Minedosa... Beautiful Plain, Riding Moun- tain.....					
Shoal Lake, Russell.....					
Totals—Totaux.....	3,734	8,464	126·6	1	
WINNIPEG—					
WINNIPEG, City—Ville.....	*241	7,985			* Taken from Selkirk—Détaché de Selkirk.
Fort Rouge.....					
Totals—Totaux.....	241	7,985	3213·3	1	
EXTENSION.....		16,452		§	§ Not Represented—Sans repré- sentant.
Totals of Manitoba..... } Totaux du Manitoba..... }	†18,995	65,954	247·2	5	† Including 6,767 Indians—Y compris 6,767 Sauvages.
Province of British Columbia.—Province de la Colombie-Britannique.					
NEW WESTMINSTER.....	1,356	15,417		1	
CARIBOO.....	1,955	7,550		1	
YALE.....	1,316	9,200		1	
VICTORIA.....	4,540	7,301		2	
VANCOUVER.....	1,419	9,991		1	
Totals of British Columbia.. } Totaux de la Col.-Britanniq. }	†36,247	49,459	36·5	6	† Including 25,661 Indians—Y compris 25,661 Sauvages.
The Territories..... } Les Territoires..... }		56,446		†	† Not Represented—Sans repré- sentant.
Grand Totals of Canada..... } Grand Totaux du Canada .. }	3,635,024	4,324,816	18·97	211	

SECOND PART

SECONDE PARTIE

TABLE I.

STATEMENT BY TERRITORIAL CIRCUMSCRIPTIONS OF THE MOVEMENT OF THE
CATHOLIC POPULATION OF THE PROVINCE OF QUEBEC, DURING THE YEARS
1876 TO 1883, BEING A CONTINUATION OF TABLE III, SECOND PART,
VOL. V., CENSUS OF 1871.

TABLEAU I.

ÉTAT PAR CIRCONSCRIPTIONS TERRITORIALES, DU MOUVEMENT DE LA POPULATION
CATHOLIQUE DE LA PROVINCE DE QUÉBEC, DURANT LES ANNÉES 1876 À 1883,
ÉTANT LA SUITE DU TABLEAU III, SECONDE PARTIE, VOL. V.,
RECENSEMENT DE 1871.

TABLE I—Statement by territorial circumscriptions of the movement of the Catholic Population of the Province of Quebec, during the years 1876 to 1883 included.

LOCALITIES OR COUNTIES. LIEUX OU COMTÉS.	YEARS.				ANNÉES.			
	1876.				1877.			
	Mari- riages	Births.	Deaths.	Excess of Births.	Mari- riages	Births.	Deaths.	Excess of Births.
—	—	—	—	—	—	—	—	—
Ma- riages	Nais- sances.	Décès.	Excé- dant des Nais- sances.	Ma- riages	Nais- sances.	Décès.	Excé- dant des Nais- sances.	
Québec, <i>City—Ville</i>	366	2,321	1,553	768	444	2,299	1,445	854
Trois-Rivières, <i>City—Ville</i>	58	462	270	192	56	481	252	229
Montréal, <i>City—Ville</i>	971	5,500	5,728	-228	814	5,453	6,177	-724
Québec, <i>County—Comté</i>	117	828	539	289	138	788	530	258
Montmorency.....	89	503	231	272	72	466	255	211
Chambly.....	69	463	304	159	68	409	357	52
Richelieu.....	171	1,023	534	489	134	1,003	522	481
Laprairie.....	75	477	249	228	61	500	359	141
Hochelaga.....	278	2,018	628	1,390	269	2,048	477	1,571
Jacques Cartier.....	81	454	328	126	90	557	376	181
Portneuf.....	121	970	385	585	131	940	471	469
Champlain.....	153	1,148	408	740	141	1,046	445	601
L'Assomption.....	94	620	589	231	85	644	433	211
Lévis.....	173	1,285	626	659	159	1,266	628	638
Montmagny.....	97	577	287	290	74	574	303	271
L'Islet.....	85	551	220	331	96	592	289	303
Verchères.....	95	551	476	75	103	581	389	192
Kamouraska.....	164	846	331	515	143	922	392	530
Charlevoix.....	104	777	281	496	121	723	290	433
Bellechasse.....	99	767	353	414	117	720	344	376
Rimouski.....	182	1,421	400	1,021	204	1,414	495	919
Lotbinière.....	111	916	413	533	98	925	429	496
Laval.....	60	398	281	117	47	424	315	109
Berthier.....	127	897	502	395	139	872	631	241
Témiscouata.....	156	1,045	349	696	158	1,066	337	729
Maskinongé.....	99	709	339	370	78	662	405	257

The minus sign means excess of deaths—In reckoning the mortality of Montreal the deaths of several parishes of the county of Hochelaga are included, while the births of these parishes are not.

TABLEAU I—Etat par circonscriptions territoriales du mouvement de la Population Catholique de la Province de Québec, durant les années 1876 à 1883 inclusivement.

YEARS.				ANNÉES.							
1878.				1879.				1880.			
Mar- riages.	Births.	Deaths.	Excess of Births.	Mar- riages.	Births.	Deaths.	Excess of Births.	Mar- riages.	Births.	Deaths.	Excess of Births.
Ma- riages.	Nais- sances.	Décès.	Excé- dant des Nais- sances.	Ma- riages.	Nais- sances.	Décès.	Excé- dant des Nais- sances.	Ma- riages.	Nais- sances.	Décès.	Excé- dant des Nais- sances.
375	2,633	1,716	917	370	2,371	1,938	433	416	2,404	1,877	527
69	423	270	153	72	430	308	122	77	376	203	173
892	5,344	5,510	-166	927	5,323	3,052	2,271	973	5,083	4,867	216
140	822	508	314	102	794	539	255	135	704	573	131
69	501	245	256	67	443	307	136	78	489	302	187
61	444	310	134	84	439	263	171	81	423	276	147
146	914	459	455	166	955	399	556	130	901	493	408
85	484	358	126	66	475	237	238	91	467	305	162
313	2,028	393	1,635	295	1,862	438	1,424	358	1,940	217	1,723
79	530	363	167	77	525	313	212	94	535	387	148
150	976	492	484	116	1,016	543	473	159	1,032	476	556
154	1,177	417	760	152	1,054	410	644	168	1,093	440	653
100	655	492	163	114	655	410	245	100	649	461	185
153	1,224	600	624	129	1,147	682	465	202	1,164	679	485
98	592	273	319	117	578	241	337	91	611	383	228
87	637	246	391	91	643	278	365	95	653	281	365
84	526	299	227	94	561	309	252	111	550	318	232
149	909	337	572	149	871	521	350	134	897	459	438
140	790	270	520	110	707	455	252	135	785	346	439
134	749	309	440	123	747	305	442	127	784	469	315
228	1,520	410	1,110	239	1,567	699	868	200	1,574	517	1,057
122	906	347	559	114	837	392	445	114	866	362	504
50	405	280	125	60	408	294	114	63	412	265	147
123	867	515	352	137	868	388	480	164	844	363	481
170	1,080	373	707	188	1,130	397	733	155	1,124	364	760
99	670	343	327	89	631	282	349	111	652	264	388

Ce signe : — indique un excédant des décès.—Dans la mortalité de Montréal sont comptés les décès de plusieurs paroisses du comté d'Hochelaga, tandis qu'il n'en est pas ainsi des naissances.

TABLE I—Statement by territorial circumscriptions of the movement of the Catholic Population of the Province of Quebec, during the years 1876 to 1883 included.

LOCALITIES OR COUNTIES. LIEUX OU COMTÉS.	YEARS.				ANNÉES.			
	1876.				1877.			
	Mar- riages	Births.	Deaths.	Excess of Births.	Mar- riages	Births.	Deaths	Excess of Births.
	Ma- riages	Nais- sances.	Décès.	Excé- dant des Nais- sances.	Ma- riages	Nais- sances.	Décès.	Excé- dant des Nais- sances.
Yamaska	120	757	412	345	112	691	337	354
Nicolet.....	184	1,242	567	675	129	1,068	482	586
Deux-Montagnes	72	592	259	333	94	619	360	259
Terrebonne.....	135	1,026	470	556	148	1,052	603	449
Saint-Maurice.....	74	573	245	328	83	547	289	258
Chateauguay.....	89	538	282	256	70	500	407	93
Beauce.....	258	1,509	649	560	249	1,496	509	987
Rouville.....	132	739	435	304	118	679	377	302
St. Hyacinthe.....	156	805	491	314	137	805	542	263
Soulanges.....	69	459	220	239	62	509	295	214
Huntingdon.....	44	306	138	168	42	268	145	123
Vaudreuil.....	49	467	207	260	48	479	382	97
Montcalm.....	62	508	205	303	69	499	261	238
St. Jean.....	72	468	280	188	78	486	276	210
Joliette.....	156	1,060	530	530	149	928	493	435
Bonaventure.....	71	541	203	333	75	533	206	327
Gaspé et Iles de la Madeleine.....	164	881	267	614	126	901	241	660
Outaouais.....	227	1,809	618	1,191	245	1,747	655	1,092
Drummond et Arthabaska.....	179	1,605	707	898	205	1,465	671	794
Beauharnois.....	117	692	502	190	91	732	556	176
Iberville.....	87	597	320	277	89	555	278	277
Napierville.....	59	533	298	235	65	532	324	208
Dorchester.....	118	676	401	275	84	773	302	471
Bagot.....	159	975	502	473	113	967	493	474
Argenteuil.....	39	281	76	205	44	303	94	209
Sherbrooke.....	44	313	180	133	43	287	146	141

The minus sign means excess of deaths.

TABLEAU I—Etat par Circonscriptions territoriales, du mouvement de la Population Catholique de la Province de Québec, durant les années 1876 à 1883 inclusivement.

YEARS.				ANNÉES.							
1878.				1879.				1880.			
Marriages.	Births.	Deaths.	Excess of Births.	Marriages.	Births.	Deaths.	Excess of Births.	Marriages.	Births.	Deaths.	Excess of Births.
—	—	—	—	—	—	—	—	—	—	—	—
Ma- riages.	Nais- sances.	Décès.	Exce- dant des Nais- sances.	Ma- riages.	Nais- sances.	Décès.	Exce- dant des Nais- sances.	Ma- riages.	Nais- sances.	Décès.	Exce- dant des Nais- sances.
147	686	327	359	108	672	251	421	114	704	344	360
163	1,111	434	677	156	1,108	445	663	183	1,040	440	600
115	679	377	302	92	603	397	206	78	650	305	345
161	1,097	632	465	183	976	458	518	145	1,088	538	550
88	584	283	301	60	591	277	314	62	538	293	245
69	527	277	250	72	492	214	278	67	521	239	282
245	1,559	507	1,052	238	1,550	619	931	263	1,630	914	716
104	697	357	340	117	640	315	325	99	667	329	338
150	835	464	371	160	845	459	386	113	791	538	253
66	431	447	-13	64	449	187	262	66	417	224	193
56	286	147	139	43	268	133	135	44	284	112	172
74	518	409	109	73	491	249	242	51	487	213	274
88	552	278	274	69	483	288	195	71	490	306	184
69	485	205	280	86	456	189	267	83	452	194	258
157	962	608	354	173	972	521	451	180	865	476	389
88	507	168	339	98	533	218	315	89	543	181	362
159	893	213	680	183	959	369	590	120	1,020	406	614
266	1,909	768	1,141	313	1,859	754	1,105	293	1,880	922	958
199	1,578	547	1,031	223	1,554	522	1,032	238	1,549	545	1,004
123	692	386	306	111	713	311	402	125	766	396	370
73	526	293	233	85	498	231	267	83	475	207	268
73	504	407	97	66	499	206	293	73	470	238	232
126	669	316	353	101	705	308	397	101	685	379	306
128	921	389	532	127	929	372	557	116	909	443	466
38	321	102	219	56	359	143	216	53	400	162	238
50	236	95	141	45	261	120	141	55	267	166	101

Ce signe : — indique un excédant des décès.

TABLE I.—Statement by territorial circumscriptions of the movement of the Catholic Population of the Province of Quebec, during the years 1876 to 1883 included.

LOCALITIES OR COUNTIES. LIEUX OU COMTÉS.	YEARS.				ANNÉES.			
	1876.				1877.			
	Marriages	Births.	Deaths.	Excess of Births.	Marriages	Births.	Deaths.	Excess of Births.
	—	—	—	—	—	—	—	—
	Ma- riages	Nais- sances.	Décès.	Excé- dant des Nais- sances.	Ma- riages	Nais- sances.	Décès.	Excé- dant des Nais- sances.
Mégantic	71	529	215	314	69	508	200	308
Pontiac.....	41	348	56	292	51	330	92	238
Chicoutimi & Saguenay.....	175	1,158	351	807	210	1,221	319	902
Missisquoi.....	59	419	182	237	47	371	231	140
Shefford.....	124	889	324	565	107	913	306	607
Stanstead.....	41	317	130	187	29	321	105	216
Brome.....	36	226	54	172	28	202	52	150
Wolfe & Richmond.....	120	817	298	519	96	765	260	505
Compton.....	68	256	143	213	32	295	110	185
Total.....	7,866	52,568	27,626	24,942	7,477	51,722	28,745	22,977

TABLEAU I.—État par circonscriptions territoriales du mouvement de la Population Catholique de la Province de Québec, durant les années 1876 à 1883 inclusivement.

YEARS.				ANNÉES.							
1878.				1879.				1880.			
Marriages.	Births.	Deaths.	Excess of Births.	Marriages.	Births.	Deaths.	Excess of Births.	Marriages.	Births.	Deaths.	Excess of Births.
—	—	—	—	—	—	—	—	—	—	—	—
Ma- riages.	Nais- sances.	Décès.	Excé- dant des Nais- sances.	Ma- riages.	Nais- sances.	Dé	Excé- dant des Nais- sances.	Ma- riages.	Nais- sances.	Décès.	Excé- dant des Nais- sances.
86	512	162	350	88	399	190	209	101	532	266	266
61	425	84	341	47	421	76	345	45	311	49	262
247	1,343	395	948	228	1,334	844	490	214	1,447	434	1,013
54	423	203	220	60	392	168	224	66	404	126	278
132	865	301	564	125	871	338	533	132	854	277	577
49	304	83	221	38	230	83	147	41	266	88	178
32	205	62	143	25	180	46	134	34	185	69	116
109	817	233	584	112	850	248	602	131	905	315	590
89	447	121	326	56	469	128	341	69	385	143	242
8,201	52,915	27,215	25,700	8,128	51,648	25,082	26,566	8,360	51,889	27,230	24,659

TABLE I—Statement by territorial circumscriptions of the movement of the Catholic Population of the Province of Quebec, during the years 1876 to 1883 included.

LOCALITIES OR COUNTIES. LIEUX OU COMTÉS.	YEARS.				ANNÉES.			
	1881.				1882.			
	Mar- riages	Births.	Deaths.	Excess of Births.	Mar- riages	Births.	Deaths.	Excess of Births.
—	—	—	—	—	—	—	—	—
	Ma- riages	Nais- sances.	Décès.	Excé- dant des Nais- sances.	Ma- riages	Nais- sances.	Décès.	Excé- dant des Nais- sances.
Québec, <i>City—Ville</i>	546	2,201	1,538	663	512	2,285	1,694	591
Trois-Rivières, <i>City—Ville</i>	62	431	226	205	97	385	257	128
Montréal, <i>City—Ville</i>	1,073	4,987	5,074	—87	1,106	5,027	5,223	—196
Québec, <i>County—Comté</i>	187	737	465	272	163	736	492	244
Montmorency	92	444	277	167	88	503	235	268
Chambly	88	411	250	161	90	415	299	116
Richelieu	148	872	510	362	156	932	545	387
Laprairie	91	461	286	175	90	471	247	224
Hochelaga	414	2,250	290	1,960	419	2,305	259	2,046
Jacques Cartier	86	500	301	199	90	490	311	179
Portneuf	176	926	473	453	202	982	437	545
Champlain	235	1,072	494	578	216	1,162	563	599
L'Assomption	123	627	460	167	116	627	382	245
Lévis	203	1,057	611	446	220	1,105	573	532
Montmagny	93	571	324	237	83	572	330	242
L'Islet	83	582	267	315	97	593	309	284
Verchères	66	524	368	156	104	540	335	205
Kamouraska	123	797	364	433	133	843	371	472
Charlevoix	140	774	311	463	173	778	275	503
Bellechasse	141	727	303	424	149	696	346	350
Rimouski	209	1,451	516	935	206	1,445	566	880
Lotbinière	138	802	414	388	117	847	337	510
Laval	65	372	251	121	88	387	256	131
Berthier	170	885	450	435	154	903	565	338
Témiscouata	139	1,020	467	553	161	1,055	398	657
Maskinongé	106	627	304	323	138	611	354	257

The minus sign means excess of deaths.

TABLEAU I.—Etat par circonscriptions territoriales du mouvement de la Population Catholique de la Province de Québec, durant les années 1876 à 1883 inclusive-ment.

YEAR—ANNÉE.			
1883.			
Mar- riages.	Births.	Deaths.	Excess of Births.
Ma- riages.	Nais- sances.	Décès.	Excé- dant des Nais- sances.
470	2,288.	1,654	634
83	444	275	169
1,139	5,238	4,760	478
146	742	481	261
123	465	228	237
98	422	279	143
169	842	427	415
105	500	243	257
443	2,280	278	2,002
99	534	307	227
211	984	483	501
207	1,241	578	663
104	622	366	256
243	1,205	583	622
128	637	331	306
86	570	235	335
98	545	351	194
135	829	341	488
185	849	302	547
146	604	315	289
211	1,394	588	806
128	721	308	413
75	437	277	160
124	919	444	475
190	1,090	409	681
134	745	305	440

Ce signe : — indique un excédant des décès.

TABLE I—Statement, by territorial circumscriptions of the movement of the Catholic Population of the Province of Quebec, during the years 1876 to 1883 included.

LOCALITIES OR COUNTIES. LIEUX OU COMTÉS.	YEARS.				ANNÉES.			
	1881.				1882.			
	Mar- riages	Births.	Deaths.	Excess of Births.	Mar- riages	Births.	Deaths.	Excess of Births.
	Ma- riages	Nais- sances.	Décès.	Exce- dant des Nais- sances.	Ma- riages	Nais- sances.	Décès.	Exce- dant des Nais- sances.
Yamaska.....	134	656	338	318	116	713	396	317
Nicolet.....	192	1,105	554	551	218	1,157	574	583
Deux-Montagnes.....	97	736	367	369	109	617	348	269
Terrebonne.....	148	960	554	406	160	1,013	492	521
Saint-Maurice.....	104	562	284	278	91	537	302	235
Chateauguay.....	95	479	241	238	82	449	202	247
Beauce.....	249	1,482	802	690	303	1,744	650	1,094
Rouville.....	121	621	377	244	113	651	374	277
St. Hyacinthe.....	157	750	502	248	144	752	593	159
Soulanges.....	77	442	203	239	89	425	202	223
Huntingdon.....	55	249	134	115	65	301	128	173
Vaudreuil.....	89	479	204	275	95	493	211	282
Montcalm.....	94	538	276	262	96	541	271	270
St. Jean.....	87	423	224	199	92	497	236	261
Joliette.....	153	991	547	444	179	940	544	396
Bonaventure.....	87	596	245	351	81	606	311	295
Gaspé et Iles de la Madeleine.....	130	936	288	648	120	841	319	522
Outaouais.....	377	1,824	821	1,003	396	1,936	827	1,109
Drummond et Arthabaska.....	252	1,680	824	836	315	1,863	824	1,039
Beauharnois.....	122	763	342	421	146	804	364	440
Iberville.....	76	476	225	251	90	483	238	245
Napierville.....	96	465	211	254	86	457	231	226
Dorchester.....	119	645	301	344	154	734	292	442
Bagot.....	142	892	520	372	153	968	506	462
Argenteuil.....	59	341	132	209	64	370	153	217
Sherbrooke.....	67	273	181	92	67	312	201	111

TABLEAU I.—Etat par circonscriptions territoriales du mouvement de la Population Catholique de la Province de Québec, durant les années 1876 à 1883 inclusive-ment.

YEAR—ANNÉE.			
1883.			
Mar- riages.	Births.	Deaths.	Excess of Births.
Ma- riages.	Nais- sances.	Décès.	Excé- dant des Nais- sances.
172	1,008	461	547
254	1,243	594	649
124	595	294	301
145	875	420	455
112	561	278	283
105	488	208	280
283	1,551	698	853
160	771	391	380
149	864	528	336
74	433	168	265
40	207	64	143
97	465	212	253
100	504	238	266
71	502	205	297
176	1,002	496	506
100	558	256	302
146	839	279	560
418	1,988	741	1,247
260	1,556	598	958
133	857	368	489
101	504	225	279
94	471	234	237
128	687	307	380
170	967	416	551
24	125	41	84
91	388	178	210

TABLE I—Statement by territorial circumscriptions of the movement of the Catholic Population of the Province of Quebec, during the years 1876 to 1883 included.

LOCALITIES OR COUNTIES. — LIEUX OU COMTÉS.	YEARS.				ANNÉES.			
	1881.				1882.			
	Marriages — Ma- riages	Births. — Nais- sances.	Deaths. — Décès	Excess of Births. — Excé- dant des Nais- sances.	Marriages — Ma- riages	Births. — Nais- sances.	Deaths. — Décès.	Excess of Births. — Excé- dant des Nais- sances.
Mégantic.....	92	524	267	267	124	571	209	362
Pontiac.....	54	300	88	212	69	309	83	226
Chicoutimi et Saguenay.....	185	1,276	438	838	266	1,321	384	937
Missisquoi.....	63	433	166	277	72	450	203	247
Shefford.....	125	784	344	440	117	938	383	555
Stanstead.....	46	232	151	81	53	360	164	196
Brome.....	39	193	76	117	43	210	72	138
Wolfe et Richmond.....	140	883	459	424	157	986	400	586
Compton.....	75	397	185	212	56	430	140	290
Total.....	9,195	50,484	27,465	23,019	9,749	52,475	27,786	24,689

TABLE II—Statement of the movement of the Catholic Population of the Province of Quebec, year by year, since 1876 to 1883.

TABLEAU II—État, par année, du mouvement de la Population Catholique de la Province de Québec depuis 1876 jusqu'à 1883.

YEARS—ANNÉES.	Marriages. — Mariages.	Births. — Naissances.	Deaths. — Décès.	Excess of Births. — Excédant des Naissances.
1876.....	7,866	52,568	27,626	24,942
1877.....	7,477	51,722	28,745	22,977
1878.....	8,201	52,915	27,215	25,700
1879.....	8,128	51,648	25,082	26,566
1880.....	8,360	51,889	27,230	24,659
1881.....	9,195	50,484	27,465	23,019
1882.....	9,749	52,475	27,786	24,689
1883.....	9,956	53,086	26,129	26,957

TABLEAU I—Etat par circonscriptions territoriales du mouvement de la Population Catholique de la Province de Québec, durant les années 1876 à 1883 inclusive-ment.

YEAR—ANNÉE.			
1883.			
Mar- riages.	Births.	Deaths.	Excess of Births
—	—	—	—
Ma- riages.	Naissances.	Décès.	Excé- dant des Naissances.
89	690	251	439
49	332	97	235
287	1,520	443	1,077
88	463	201	262
128	959	334	625
60	346	128	218
40	222	57	165
156	1,030	373	657
53	368	199	169
9,956	53,086	26,129	26,957

Tables II and III are continued from Tables I and II, Part II, of the fifth volume of 1871.

Les tableaux II et III sont la continuation des tableaux I et II, Partie II, du cinquième volume de 1871.

TABLE III—Statement of the accumulated excess of Births over Deaths of the Catholic Population of the Province of Quebec, from its early Settlement to the year 1883.

TABLEAU III—Etat de l'excédant accumulé des Naissances sur les décès de la Population Catholique de la Province de Québec, depuis l'origine jusqu'à 1883.

YEARS—ANNÉES.	Marriages.	Births.	Deaths.	Excess of Births.
	Mariages.	Naissances.	Décès.	Excédant des Naissances.
1608 à 1876.....	415,647	2,483,238	1,194,806	1,288,432
" 1877.....	430,990	2,587,528	1,251,177	1,336,351
" 1878.....	439,191	2,640,443	1,278,392	1,362,051
" 1879.....	447,319	2,692,091	1,303,474	1,388,617
" 1880.....	455,679	2,743,980	1,330,704	1,413,276
" 1881.....	464,874	2,794,464	1,358,169	1,436,295
" 1882.....	474,623	2,846,939	1,385,955	1,460,984
" 1883.....	484,579	2,900,025	1,412,084	1,487,941

ALPHABETICAL

TABLE OF SUBJECTS

OF THE
FOURTH VOLUME.

A

	PAGES.
ACREAGE and state of land occupied in 1881.....	83
" occupied.....	83
" improved.....	83
" under crop.....	83
" in pasture.....	83
" gardens and orchards.....	83
" average per head of population.....	83
" ratio per 1,000 acres.....	83
ACRES of land owned.....	80
" ratio to 1,000 of the population.....	80
" " families.....	80
ADVENTISTS, number of, in 1881.....	6
" proportion to 1,000 of the population.....	6
" " families.....	6
AFRICAN ORIGIN, population of, in 1881.....	10
" proportion to 1,000 of the population.....	10
" " families.....	10
AGES of the people in 1881.....	22 to 57
" of persons living at each.....	22 to 57
" number living at and above each.....	22 to 57
" of the married.....	60, 61
" ratio to 1,000 of each sex.....	60, 61
" " same age and sex.....	60, 61
" of the widowed.....	64, 65
" ratio to 1,000 of each sex.....	64, 65
" " same age and sex.....	64, 65
AGRICULTURAL CLASS in 1881.....	72, 73
" ratio to 1,000 of the population.....	72
" " of each class separately to 1,000 of the aggregate	73
" " of all.....	73
" " of each class to 1,000 of the.....	73
ANGLICANS, number of members of, in 1881.....	6
" proportion to 1,000 of the population.....	6
" " families.....	6
" number of churches of.....	76
" " to 10,000 of the population.....	76
" average number of, for each church.....	76
ANIMALS, working.....	86
" farm stock.....	86, 87
" killed and sold and products.....	87
" ratios to 1,000 of the population.....	86, 87
" " acres under crop.....	86, 87
APPLES, bushels of, in 1881.....	97
" ratio to 1,000 of the population.....	97
" " per 1,000 acres of gardens and orchards.....	97
AREAS of the eight Province.....	2
" proportion per cent of acres and of population between Provinces..	2
ARGENTBUI, County of, movement of the Catholic population from 1876	
to 1883 inclusive.....	136, 137, 142, 143
ARTHABASKA, County of, movement of the Catholic population from 1876	
to 1883 inclusive.....	136, 137, 142, 143
ASYLUMS, lunatic.....	77
" various.....	77
" number of, and inmates.....	77
" " to 10,000 of the population.....	77
" average number of inmates.....	77

TABLE ALPHABETIQUE
DES
MATIÈRES
DU
QUATRIÈME VOLUME.

A	PAGES.
ACRES de terre possédés.....	80
“ “ proportion par 1,000 de la population.....	80
“ “ “ ménages.....	80
ADVENTISTES, nombre de personnes de cette confession.....	6
“ “ proportion par 1,000 de la population.....	6
“ “ “ ménages.....	6
AGES de la population, en 1881.....	22 à 57
“ “ pourcentage de la population de chaque âge.....	22 à 57
“ “ des maris.....	60, 61
“ “ proportion par 1,000 de chaque.....	60, 61
“ “ “ des mêmes âges et sexes.....	60, 61
“ “ des veufs et des veuves.....	64, 65
“ “ proportion par 1,000 de chaque.....	64, 65
“ “ “ des mêmes âges et sexes.....	64, 65
ALIÉNÉS, nombre des, en 1881.....	69
“ “ proportion par 1,000 de la population.....	69
“ “ “ des sexes séparément.....	69
ALLEMAGNE, nombre de personnes du Canada nées en.....	15
“ “ proportion par 1,000 de la population.....	15
“ “ “ ménages.....	15
ALLEMANDS, population d'origine allemande.....	10
“ “ proportion par 1,000 de la population.....	10
“ “ “ ménages.....	10
ALOSES, nombre de barils d'.....	105 à 113
“ “ proportion par 1,000 de la population.....	105 à 113
ANGLETERRE ET PAYS DE GALLES, nombre de personnes du Canada nées en.....	14
“ “ “ proportion par 1,000 de la population....	14
“ “ “ ménages.....	14
ANGLAIS, population d'origine anglaise en 1881.....	10
“ “ proportion par 1,000 de la population.....	10
“ “ “ ménages.....	10
ANGLICANS, nombre de personnes de l'Eglise d'Angleterre.....	6
“ “ proportion par 1,000 de la population.....	6
“ “ “ ménages.....	6
“ “ nombre d'églises anglicanes.....	76
“ “ “ pour 10,000 âmes de la popula- tion, et nombre moyen pour chaque église.....	76
ANGUILLES, nombre de barils d', en 1881.....	105 à 113
“ “ proportion par 1,000 de la population.....	105 à 113
ANIMAUX, de travail, nombre d'.....	86
“ “ de vente.....	86, 87
“ “ tués ou vendus.....	87
“ “ proportion par 1,000 de la population.....	86, 87
“ “ “ acres sous culture.....	86, 87
ARGENTEUIL (Comté d'), état du mouvement de la population catholique depuis 1876 jusqu'à 1883 inclusivement.....	136, 137, 142, 143
ARTHABASCA, (Comté d'), état du mouvement de la population catholique depuis 1876 jusqu'à 1883 inclusivement.....	136, 137, 142, 143
ASILES d'aliénés, nombre d', en 1881.....	77
“ “ sur 10,000 âmes de la population et moyenne des habitants de chaque.....	77
AVEUGLES, nombre des, en 1881.....	69
“ “ proportion par 1,000 de la population.....	69
“ “ “ des sexes séparément.....	69

	PAGES.
BAGOT, County of, movement of the Catholic population from 1876 to 1883 inclusive	136, 137, 142, 143
BAPTISTS, number of, in 1881.....	6
“ proportion of, to 1,000 of the population.....	6
“ “ families.....	6
“ number of churches of.....	76
“ “ to 10,000 of the population.....	76
“ average number of, to each church.....	76
BARGES, &c., number and tonnage of	81
“ ratio to 1,000 of the population	81
“ “ families.....	81
BARLEY, bushels of, in 1881.....	90
“ quantity per each inhabitant.....	90
“ “ family.....	90
“ ratio to 1,000 acres occupied.....	92
“ “ improved.....	92
“ “ under crop.....	92
BARN AND STABLES, number of.....	80
“ ratio to 1,000 of the population.....	80
“ “ families.....	80
BEANS AND PEAS, bushels of.....	90
“ quantity per each inhabitant.....	90
“ “ family.....	90
“ ratio to 1,000 acres occupied.....	93
“ “ improved.....	93
“ “ under crop.....	93
BEAUCE, County of, movement of the Catholic population from 1876 to 1883 inclusive.....	136, 137, 142, 143
BEAUHARNOIS, County of, movement of the Catholic population from 1876 to 1883 inclusive.....	136, 137, 142, 143
BELLECHASSE, County of, movement of the Catholic population from 1876 to 1883 inclusive	134, 135, 140, 141
BELLEVILLE, population of, compared with those of other towns, in 1861, 1871 and 1881.....	18, 19
“ superficies	18
“ persons per square mile, kilometre and acre.....	18, 19
“ increase per cent.....	19
BENEVOLENT ESTABLISHMENTS, number and inmates.....	77
“ ratio to 10,000 of population and average number of inmates to each.....	77
BERTHIER, County of, movement of the Catholic population from 1876 to 1883 inclusive.....	134, 135, 140, 141
BIRCH AND MAPLE, cubic feet of, in 1881.....	100
“ ratio to 10,000 acres of area.....	100
“ “ unoccupied lands.....	100
BIRTH PLACES of the people in 1881.....	14, 15
“ proportion to 1,000 of the population.....	14, 15
“ “ families.....	14, 15
BIRTHS, excess of, over deaths, by years, in each City, Town and County, in the Province of Quebec, from 1876 to 1883 inclusive.....	134 to 145
BLIND, number of, in 1881.....	69
“ ratio to 1,000 of the population.....	69
“ “ sexes separately.....	69
BOARDING SCHOOLS for young ladies, number and inmates.....	77
“ ratio to 10,000 of the population and average number of inmates to each	77
BOATS, fishing, number of, in 1881.....	104 to 112
“ ratio to 1,000 of the population.....	104 to 112
BONAVENTURE, County of, movement of the Catholic population from 1876 to 1883 inclusive	136, 137, 142, 143
BRANTFORD, population of, compared with those of other towns in 1861, 1871 and 1881.....	18, 19
“ superficies.....	18
“ persons per square mile, kilometre and acre.....	18, 19
“ increase per cent.....	19
BRETHREN, number of, in 1881.....	6
“ proportion to 1,000 of the population.....	6
“ “ families.....	6
BRITISH COLUMBIA, Table A.....	2, 3
“ “ B.....	6, 7
“ “ C.....	10, 11
“ “ D.....	14, 15

	PAGES.
AVOINE, nombre de boisseaux récoltés.....	90
“ quantité pour chaque habitant.....	90
“ “ ménage.....	90
“ proportion par 1,000 acres de terre occupés.....	92
“ “ “ “ améliorés.....	92
“ “ “ “ sous culture.....	92
B	
BAGOT, (Comté de), état du mouvement de la population catholique depuis 1876 jusqu'à 1883 inclusivement.....	136, 137, 142, 143
BAPTISTES, nombre de personnes de cette confession.....	6
“ proportion par 1,000 de la population.....	6
“ “ ménages.....	6
“ nombre d'églises baptistes.....	76
“ “ “ “ pour 10,000 âmes de la population et nombre moyen pour chaque église.....	76
BARRUES, EGREFINS ET MERLANS, nombre de quintaux de, en 1881.....	104 à 112
“ “ “ “ proportion par 1,000 de la population.....	104 à 112
BARGES, nombre et tonnage, en 1881.....	81
“ proportion par 1,000 de la population.....	81
“ “ ménages.....	81
“ employés à la pêche, en 1881.....	104 à 112
“ proportion par 1,000 de la population.....	104 à 112
BEAUC, (Comté de), état du mouvement de la population catholique depuis 1876 jusqu'à 1883 inclusivement.....	136, 137, 142, 143
BEAUHARNOIS, (Comté de), état du mouvement de la population catholique depuis 1876 jusqu'à 1883 inclusivement.....	136, 137, 142, 143
BELLECHASSE, (Comté de), état du mouvement de la population catholique depuis 1876 jusqu'à 1883 inclusivement.....	134, 135, 140, 141
BELLEVILLE, population comparée avec celle des autres villes en 1861, 1871 et 1881.....	18, 19
“ superficie de.....	18
“ nombre de personnes par mille carré, kilomètre et acre.....	18, 19
“ augmentation par cent.....	19
BERTHIER, (Comté de), état du mouvement de la population catholique depuis 1876 jusqu'à 1883 inclusivement.....	134, 135, 140, 141
BÉTAIL, tué ou vendu, nombre de, en 1881.....	87
“ de travail.....	86
“ non désigné.....	86
“ proportion par 1,000 de la population.....	86, 87
“ “ acres sous culture.....	86, 87
BEURRE, de ménage, nombre de livres.....	96
“ proportion par 1,000 de la population.....	96
“ “ acres améliorés.....	96
BIENFAISANCE, établissements de, pour chaque province.....	77
“ nombre d'établissements sur 10,000 âmes de la population, et moyenne des habitants de chaque établissement de.....	77
BLÉ, nombre d'acres semés et nombre de boisseaux récoltés.....	90
“ quantité pour chaque habitant.....	90
“ “ ménage.....	90
“ proportion par 1,000 acres de terre occupés.....	92
“ “ “ “ améliorés.....	92
“ “ “ “ sous culture.....	92
BONAVENTURE, (Comté de), état du mouvement de la population catholique depuis 1876 jusqu'à 1883 inclusivement.....	136, 137, 142, 143
BOIS, billots de.....	101
“ diverses autres qualités de, par pieds cubes.....	100, 101
“ de chauffage, par cordes.....	101
“ proportion de bois de chauffage, par maison.....	101
“ “ par 10,000 acres de superficie.....	100, 101
“ “ “ “ de terre inoccupés.....	100, 101
BOUTIQUES, ENTREPÔTS, FABRIQUES ET MAGASINS, nombre de.....	80
“ “ “ “ proportion par 1,000 de la population.....	80
“ proportion par 1,000 ménages.....	80
BRANTFORD, population comparés avec celle des autres villes en 1861, 1871 et 1881.....	18, 19
“ superficie de.....	18
“ nombre de personnes par mille carré, kilomètre et acre.....	18, 19
“ augmentation par cent.....	19
BRETHREN, nombre de personnes de cette confession, en 1881.....	6
“ proportion par 1,000 de la population.....	6
“ “ ménages.....	6

	PAGES.
BROCKVILLE , population comparée avec celles des autres villes en 1861, 1871 et 1881.....	18, 19
" superficie de.....	18
" nombre de personnes par mille carré, kilomètre et acre.....	18, 19
" augmentation par cent.....	19
BROME , état du mouvement de la population catholique depuis 1876 jusqu'à 1883 inclusivement.....	138, 139, 144, 145

C

CANADA , Tableau A.....	2, 3
" " B.....	6, 7
" " C.....	10, 11
" " D.....	14, 15
" " E.....	54 à 57
" " F.....	60, 61
" " G.....	64, 65
" " H.....	68, 69
" " I.....	72, 73
" " J.....	76, 77
" " K.....	80, 81
" " L.....	82, 83
" " M.....	86, 87
" " N.....	90 à 93
" " O.....	96, 97
" " P.....	100, 101
" " Q.....	112, 113
" " R.....	132
" " S.....	14, 15
" nombre de personnes nées en.....	14, 15
" proportion par 1,000 de la population.....	14, 15
" " " ménages.....	14, 15
CATHOLIQUES , nombre des, en 1881.....	6
" " proportion par 1,000 de la population.....	6
" " " ménages.....	6
" nombre des églises.....	76
" nombre d'églises, pour 10,000 âmes de la population et nombre moyen pour chaque église.....	76
" par circonscriptions territoriales.....	134 à 145
CHAMBLY , (Comté de), état du mouvement de la population catholique depuis 1876 jusqu'à 1883 inclusivement.....	134, 135, 140, 141
CHAMPLAIN , (Comté de), état du mouvement de la population catholique depuis 1876 jusqu'à 1883 inclusivement.....	134, 135, 140, 141
CHANVRE ET LIN , livres de.....	96
" " proportion par 1,000 de la population.....	96
" " " acres améliorés.....	96
CHARLEVOIX , (Comté de), état du mouvement de la population catholique depuis 1876 jusqu'à 1883 inclusivement.....	134, 135, 140, 141
CHARLOTTETOWN , population de, comparée avec celles des autres villes en 1861, 1871 et 1881.....	18, 19
" superficie de.....	18
" nombre de personnes par mille carré, kilomètre et acre.....	18, 19
" augmentation par cent.....	19
CHATEAUGUAY , (Comté de), état du mouvement de la population catholique depuis 1876 jusqu'à 1883 inclusivement.....	136, 137, 142, 143
CHATHAM , population de, comparée avec celles des autres villes en 1861, 1871 et 1881.....	18, 19
" superficie de.....	18
" nombre de personnes par mille carré, kilomètre et acre.....	18, 19
" augmentation par cent.....	19
CHÉNE , pieds cubes de.....	100
" " proportion par 10,000 acres de superficie.....	100
" " " de terre inoccupés.....	100
CHERVAUX , nombre de, en 1881.....	86
" " proportion par 1,000 de la population.....	86
" " " acres sous culture.....	86
CHICOUTIMI , (Comté de), état du mouvement de la population catholique depuis 1876 jusqu'à 1883 inclusivement.....	138, 139, 144, 145
CHINOIS , population chinoise.....	10
" " proportion par 1,000 de la population.....	10
" " " ménages.....	10
CLASSE , agricole.....	72, 73
" " commerciale.....	72, 73
" " domestique.....	72, 73
" " industrielle.....	72, 73
" " professions libérales.....	72, 73

	PAGES.
CHANNEL ISLANDS, proportion to 1,000 families.....	15
CHARLEVOIX, County of, movement of the Catholic population from 1876 to 1883 inclusive.....	134, 135, 140, 141
CHARLOTTETOWN, population of, compared with those of other towns in 1861, 1871 and 1881.....	18, 19
" superficies.....	18
" persons per square mile, kilometre and acre.....	18, 19
" increase per cent.....	19
CHATEAUGUAY, County of, movement of the Catholic population from 1876 to 1883 inclusive.....	136, 137, 142, 143
CHATHAM, population of, compared with those of other towns in 1861, 1871 and 1881.....	18, 19
" superficies.....	18
" persons per square mile, kilometre and acre.....	18, 19
" increase per cent.....	19
CHERRY, home-made, pounds of, in 1881.....	96
" ratio to 1,000 of the population.....	96
" " acres improved.....	96
CHICOUTIMI, County of, movement of the Catholic population from 1876 to 1883 inclusive.....	138, 139, 144, 145
CHILDREN and unmarried, by sex and Province.....	3
" ratio to 1,000 of the population.....	3
" " each sex.....	3
CHINESE ORIGIN, number of, in 1881.....	10
" proportion to 1,000 of the population.....	10
" " families.....	10
CHURCHES, number of, in 1881.....	76
" " per 10,000 of the population and average number of persons for each denomination to their respective churches.....	76
CHURCH OF ENGLAND, number of churches, in 1881.....	76
" " per 10,000 of the population and average number of persons for each church.....	76
CLASSES, Agricultural.....	72, 73
" Commercial.....	72, 73
" Domestic.....	72, 73
" Industrial.....	72, 73
" Professional.....	72, 73
" not classed.....	72, 73
" ratio to 1,000 of the population.....	72
" " of each class separately to 1,000 of the aggregate of all.....	73
" " of each of the other classes to 1,000 of the agricultural.....	73
CLOTH AND FLANNEL, home-made, yards of, in 1881.....	96
" ratio to 1,000 of the population.....	96
" " acres improved.....	96
CLOVER AND GRASS SEED, bushels of, in 1881.....	91
" " quantity per each inhabitant.....	91
" " " family.....	91
" " ratio to 1,000 acres occupied.....	93
" " " improved.....	93
" " " under crop.....	93
COD, quintals of, in 1881.....	104 to 112
" ratio to 1,000 of the population.....	104 to 112
COLLEGES, classical, number and inmates of, in 1881.....	77
" number to 10,000 of population, and average number of inmates to each.....	77
COLTS AND FILLIES, number of.....	86
" ratio to 1,000 of population.....	86
" " acres under crop.....	86
COMMERCIAL CLASS, in 1881.....	72
" ratio to 1,000 of the population.....	72
" " of each class separately to 1,000 of the aggregate of all.....	73
" " of each of the other classes to 1,000 of the agricultural.....	73
COMPTON, County of, movement of the Catholic population from 1876 to 1883 inclusive.....	138, 139, 144, 145
CONGREGATIONALIST, number of, in 1881.....	6
" proportion to 1,000 of the population.....	6
" " families.....	6
CONGREGATIONAL, number of, churches, in 1881.....	76
" " churches to 10,000 of the population and average number of persons for each church.....	76

	PAGES.
CLASSE, non-données.....	72, 73
" " proportion par 1,000 de la population.....	72
" " de chaque classe séparément, par 1,000 de leur ensemble.....	73
" " de chacune des autres classes, par 1,000 de la classe agricole.....	73
COCHONS, tués ou vendus, en 1881.....	87
" " proportion par 1,000 de la population.....	87
" " " acres sous culture.....	87
COLLÈGES CLASSIQUES, nombre des, et leur population.....	77
" " " d'établissements sur 10,000 âmes de la population, et moyenne des habitations de chaque.....	77
COLOMBIE-BRITANNIQUE, Tableau A.....	2, 3
" " " B.....	6, 7
" " " C.....	10, 11
" " " D.....	14, 15
" " " F.....	46 à 49
" " " G.....	60, 61
" " " H.....	64, 65
" " " I.....	68, 69
" " " J.....	72, 73
" " " K.....	76, 77
" " " L.....	80, 81
" " " M.....	82, 83
" " " N.....	86, 87
" " " O.....	90 à 93
" " " P.....	96, 97
" " " Q.....	100, 101
" " " R.....	110, 111
" " " S.....	132
" " nombre de personnes nées dans la.....	15
" " proportion par 1,000 de la population.....	15
" " " ménages.....	15
COMMERCE, occupations et professions par classes.....	72, 73
" " proportion par 1,000 de la population.....	72
" " de chaque classe séparément par 1,000 de leur ensemble.....	73
" " de chacune des autres classes par 1,000 de la classe agricole.....	73
" " occupations non classées.....	73
COMPTON, (Comté de), état du mouvement de la population catholique depuis 1876 jusqu'à 1883 inclusivement.....	138, 139, 144, 145
COMTÉS ELECTORAUX, avec population comparées de 1871 et 1881, chiffre de représentation et concordance avec les districts de recensement....	116 à 132
COMTÉS et villes, changements dans les limites des, depuis 1872.....	116 à 132
CONCORDANCE, entre les districts de recensement et les districts électoraux.....	116 à 132
CONDITION CONJUGALE, en 1881.....	3
" " " mariés, hommes et femmes.....	3
" " " veuvage, hommes et femmes.....	3
" " " enfants et non-mariés, hommes et femmes.....	3
" " " non-donnée, hommes et femmes.....	3
" " " proportion par 1,000 de la population.....	3
" " " " de chaque sexe.....	3
CONGRÉGATIONALISTES, nombre de personnes de cette confession.....	6
" " proportion par 1,000 de la population.....	6
" " " ménages.....	6
" " nombre d'églises congrégationalistes.....	76
" " " pour 10,000 âmes de la population.....	76
" " et nombre moyen de personnes pour chaque église.....	76
CULTES, état sommaire des cultes, par province.....	6, 7
" " non-donnés.....	7
" " proportion par 1,000 de la population.....	6, 7
" " " de chaque confession par 1,000 ménages.....	6, 7
D	
DANEMARK, nombre de personnes en Canada, nées en.....	15
" " proportion par 1,000 de la population.....	15
" " " ménages.....	15
DÉCÈS, par villes et comtés, pour la Province de Québec depuis 1876 jusqu'à 1883 inclusivement.....	134 à 145
DÉMEURES temporaires et permanentes, habitées et non-habitées, par province.....	2
DEUX-MONTAGNES, (Comté des), état du mouvement de la population catholique depuis 1876 jusqu'à 1883 inclusivement.....	136, 137, 142, 143

	PAGES.
CONJUGAL CONDITION	3
" married, males and females.....	3
" widowed ".....	3
" children and unmarried, males and females.....	3
" not given.....	3
" proportion to 1,000 of the population.....	3
" " " each sex.....	3
CORD WOOD, cords of	101
" ratio per inhabited houses.....	101
" " to 10,000 acres of unoccupied lands.....	101
CORN, bushels of, in 1881	91
" quantity per each inhabitant.....	91
" " family.....	91
" ratio to 1,000 acres occupied.....	93
" " improved.....	93
" " under crop.....	93
COUNTIES AND TOWNS, changes in limits of, since 1872	116 to 132
COWS, milch, number of, in 1881	86
" ratio to 1,000 of the population.....	86
" " acres under crop.....	86
CREEDS, various, summary statement of, by Provinces	6, 7
" proportion of adherents to 1,000 of the population.....	6, 7
" " each denomination to 1,000 families.....	6, 7
D	
DEAF AND DUMB, number of, in 1881	69
" ratio to 1,000 of the population.....	69
" " sexes separately.....	69
DEATHS, by towns and counties, in the Province of Quebec, from 1876 to 1883 inclusive	134 to 145
DENMARK, number of persons in Canada born in	15
" proportion to 1,000 of the population.....	15
" " families.....	15
DEUX-MONTAGNES, County of, movement of the Catholic population from 1876 to 1883 inclusive	136, 137, 142, 143
DISCIPLES, number of, in 1881	6
" proportion to 1,000 of the population.....	6
" " families.....	6
" number of churches in 1881.....	76
" " to 10,000 of the population and average number of persons for each church.....	76
DOMESTIC CLASS, in 1881	72, 73
" ratio to 1,000 of the population.....	72
" " of each class separately to 1,000 of the aggregate of all.....	73
" " of each of the other classes to 1,000 of the agricultural.....	73
DORCHESTER, County of, movement of the Catholic population from 1876 to 1883 inclusive	136, 137, 142, 143
DRUMMOND, County of, movement of the Catholic population from 1876 to 1883 inclusive	136, 137, 142, 143
DUTCH ORIGIN, population of, in 1881	10
" proportion to 1,000 of the population.....	10
" " families.....	10
DWELLINGS, temporary and permanent, inhabited and uninhabited, by Provinces, in 1881	2
E	
EDUCATIONAL, Superior, Establishments for, number and inmates	77
" number to 10,000 of the population and average number of inmates to each.....	77
ELS, barrels of, in 1881	105 to 113
" ratio to 1,000 of the population.....	105 to 113
ELECTORAL COUNTIES, comparative population in 1871 and 1881, amount of representation, and relation to Census Districts	116 to 132
ELM, cubic feet of	100
" ratio to 10,000 acres of area.....	100
" " unoccupied lands.....	100
EMPLOYÉS ON LAND, number of, in 1881	82
" ratio to 1,000 of the population.....	82
" " occupants.....	82
ENGLAND AND WALES, number of persons in Canada born in	14
" proportion to 1,000 of the population.....	14
" " families.....	14

	PAGES.
DISCIPLES, nombre de personnes de cette confession.....	6
" proportion par 1,000 de la population.....	6
" " " ménages.....	6
" nombre d'églises.....	76
" " " pour 10,000 âmes de la population et nombre moyen de personnes pour chaque église.....	76
DISTRICTS ELECTORAUX, population de 1871 et 1881 comparée par, tel que constitués par l'Acte du Nouvel Ajustement, approuvé le 17 mai 1882	116 à 132
DORCHESTER, (Comté de), état du mouvement de la population catholique depuis 1876 jusqu'à 1883 inclusivement.....	136, 137, 142, 143
DOUVES, milliers de.....	101
" proportion par 10,000 acres de superficie.....	101
" " " de terre inoccupés.....	101
DRAP ET FLANELLE, nombre de verges de.....	96
" " " proportion par 1,000 de la population.....	96
" " " " acres améliorés.....	96
DRUMMOND, (Comté de) état du mouvement de la population catholique depuis 1876 jusqu'à 1883 inclusivement.....	136, 137, 142, 143

E

ECOLE, nombre d'enfants allant à l', en 1871 et 1881.....	68
" augmentation de 1881 sur 1871.....	68
" taux par cent.....	68
ECORCE à tanner, nombre de cordes d', en 1881.....	101
" proportion par 10,000 acres de superficie.....	101
" " " de terre inoccupés.....	101
ECOSSE, nombre de personnes du Canada, nées en.....	14
" " " proportion par 1,000 de la population.....	14
" " " " ménages.....	14
ECOSSAIS, population d'origine écossaise en 1881.....	11
" " " proportion par 1,000 de la population.....	11
" " " " ménages.....	11
EDUCATION SUPÉRIEURE, établissements de, pour les huit provinces en 1881.	77
" " " nombre d'établissements sur 10,000 âmes de la population, et moyenne des habitants de chaque établissement.....	77
EGLISES, nombre des, en 1881.....	76
" " " d'églises pour 10,000 âmes de la population et nombre moyen de personnes pour chaque église de leur confession.....	76
EGLISE D'ANGLETERRE, nombre d'églises dans les huit provinces.....	76
" " " " pour 10,000 âmes de la population et nombre moyen de personnes pour chaque église de cette congré- gation.....	76
EGLISE D'ANGLETERRE, nombre de cette confession.....	6
" " " proportion par 1,000 de la population.....	6
" " " " ménages.....	6
EGREFFINS, BARBUES ET MERLANS, quintaux d'.....	104 à 112
" " " " proportion par 1,000 de la population.....	104 à 112
EMPLACEMENTS de villes et de village, nombre d'.....	80
" " " proportion par 1,000 de la population.....	80
" " " " ménages.....	80
ENFANTS ET NON-MARIÉS par sexes et provinces.....	3
" " " " proportion par 1,000 de la population.....	3
" " " " " de chaque sexe.....	3
ENTREPÔTS, FABRIQUES, MAGASINS ET BOUTIQUES, nombre d'.....	80
" " " " " proportion par 1,000 de la population.....	80
" " " " " proportion par 1,000 ménages.....	80
EPINETTE ROUGE, pieds cubes d'.....	100
" " " proportion par 10,000 acres de superficie.....	100
" " " " de terre inoccupés.....	100
EPISCOPALE, RÉFORMÉ, nombre de personnes de cette confession.....	7
" " " " proportion par 1,000 de la population.....	7
" " " " " ménages.....	7
ERABLE ET MERISIER, pieds cubes d'.....	100
" " " " proportion par 10,000 acres de superficie.....	100
" " " " " de terre inoccupés.....	100
ESPAGNE, nombre de personnes du Canada, nées en.....	15
" " " " proportion par 1,000 de la population.....	15
" " " " " ménages.....	15
ESPAGNOLS, population d'origine espagnole, en 1881.....	11
" " " " proportion par 1,000 de la population.....	11
" " " " " ménages.....	11
ETATS-UNIS, nombre de personnes du Canada, nées aux.....	15
" " " " " proportion par 1,000 de la population.....	15

	PAGES.
ENGLISH ORIGIN, population of, in 1881.....	10
" " proportion to 1,000 of the population.....	10
" " families.....	10
EPISCOPAL, REFORMED, number of members of.....	6
" " proportion to 1,000 of the population.....	6
" " families.....	6
F	
FACTORIES, warehouses, stores and shops, number of, in 1881.....	80
" " " ratio to 1,000 of the population.....	80
" " families.....	80
FAMILIES, number of, in 1881.....	2
" " to a house.....	2
FARM STOCK, number of, animals.....	86, 87
" " ratio to 1,000 of the population.....	86, 87
" " acres under crop.....	86, 87
FASCINES (fisheries) number of.....	104 to 112
" " ratio to 1,000 of the population.....	104 to 112
FIELD PRODUCTS, in 1881.....	90, 91
" " quantity per each inhabitant.....	90, 91
" " families.....	90, 91
" " ratio to 1,000 acres of land occupied.....	92, 93
" " improved.....	92, 93
" " under crop.....	92, 93
FILLIES AND COLTS, number of, in 1881.....	86
" " ratio to 1,000 of the population.....	86
" " acres under crop.....	86
FISH, various, barrels of.....	104 to 113
" Oil, gallons of.....	105 to 113
" ratio to 1,000 of the population.....	104 to 113
FISHERIES.....	104 to 113
" fresh water, rivers and lakes.....	104 to 113
" tidal and coast waters.....	104 to 113
" above tidal waters.....	104 to 113
" vessels, boats, men, nets, &c.....	104 to 113
" products of.....	104 to 113
" ratios to 1,000 of the population.....	104 to 113
FLANNEL AND CLOTH, home-made, yards of, in 1881.....	96
" " ratio to 1,000 of the population.....	96
" " acres improved.....	96
FLAX AND HEMP, pounds of, in 1881.....	96
" " seed, bushels of.....	96
" " ratio to 1,000 of the population.....	96
" " acres under crop.....	96
FOREST, products of the, in 1881.....	100, 101
" " ratio to 10,000 acres of area.....	100, 101
" " unoccupied lands.....	100, 101
FRANCE, number of persons in Canada, born in.....	15
" " proportion to 1,000 of the population.....	15
" " families.....	15
FREDERICTON, population of, compared with those of other towns, in 1861, 1871 and 1881.....	18, 19
" " superficies.....	18
" " persons per square mile, kilometre and acre.....	18, 19
" " increase per cent.....	19
FRENCH ORIGIN, population of, in 1881.....	10
" " proportion to 1,000 of the population.....	10
" " families.....	10
FRUITS, bushels of, in 1881.....	97
" " ratio to 1,000 of the population.....	97
" " acres of gardens and orchards.....	97
FURS, value in \$ of all, in 1881.....	97
" " ratio to 1,000 of the population.....	97
G	
GALT, population of, compared with those of other towns in 1861, 1871 and 1881.....	18, 19
" " superficies.....	18
" " persons per square mile, kilometre and acre.....	18, 19
" " increase per cent.....	19
GAOLS, number of, and inmates in 1881.....	77
" " to 10,000 of the population and average number of inmates to each.....	77
GARDENS AND ORCHARDS in 1881.....	83

	PAGES.
GARDENS AND ORCHARDS, average per head of population.....	83
" " proportion per 1,000 acres of total superficies.....	83
GASPAREAUX, barrels of, in 1881.....	105 to 113
" " ratio to 1,000 of the population.....	105 to 113
GASPÉ, County of, movement of the Catholic population from 1876 to 1883 inclusive.....	136, 137, 142, 143
GERMAN ORIGIN, population of, in 1881.....	10
" " proportion to 1,000 of the population.....	10
" " " families.....	10
GERMANY, number of persons in Canada born in.....	15
" " proportion to 1,000 of the population.....	15
" " " families.....	15
GRAPES, pounds of, in 1881.....	97
" " ratio to 1,000 of the population.....	97
" " " acres of gardens and orchards.....	97
GRASS AND CLOVER SEED, bushels of, in 1881.....	91
" " quantity per each inhabitant.....	91
" " " family.....	91
" " ratio to 1,000 acres occupied.....	93
" " " improved.....	93
" " " under crop.....	93
GUELPH, population of, compared with those of other towns in 1861, 1871 and 1881.....	18, 19
" " superficies.....	18
" " persons per square mile, kilometre and acre.....	18, 19
" " increase per cent.....	19
H	
HADDOCK, Hake and Pollock, quintals of, in 1881.....	104 to 112
" " " ratio to 1,000 of the population.....	104 to 112
HAKE, Haddock and Pollock, quintals of.....	104 to 112
" " " ratio to 1,000 of the population.....	104 to 112
HALIBUT, barrels of.....	105 to 113
" " ratio to 1,000 of the population.....	105 to 113
HALIFAX, population of, compared with those of other towns in 1861, 1871 and 1881.....	18, 19
" " superficies.....	18
" " persons per square mile, kilometre and acre.....	18, 19
" " increase per cent.....	19
HAMILTON, population of, compared with those of other towns in 1861, 1871 and 1881.....	18, 19
" " superficies.....	18
" " persons per square mile, kilometre and acre.....	18, 19
" " increase per cent.....	19
HAY, acres and tons of, in 1881.....	91
" " quantity per each inhabitant.....	91
" " " family.....	91
" " ratio to 1,000 acres occupied.....	93
" " " improved.....	93
" " " under crop.....	93
HEMP AND FLAX, pounds of, in 1881.....	96
" " ratio to 1,000 of the population.....	96
" " " acres improved.....	96
HERRINGS, barrels of.....	104 to 112
" " ratio to 1,000 of the population.....	104 to 112
HICKORY, cubic feet of.....	101
" " ratio to 10,000 acres of area.....	101
" " " unoccupied lands.....	101
HOCHELAGA, County of, movement of the Catholic population from 1876 to 1883 inclusive.....	134, 135, 140, 141
HONEY, pounds of.....	87
" " ratio to 1,000 of the population.....	87
" " " acres under crop.....	87
HOPS, pounds of, in 1881.....	97
" " ratio to 1,000 of the population.....	97
HORNED CATTLE, number of, in 1881.....	86
" " ratio to 1,000 of the population.....	86
" " " acres under crop.....	86
HORSES, number of, in 1881.....	86
" " ratio to 1,000 of the population.....	86
" " " acres under crop.....	86
HOSPITALS, number and inmates.....	77
" " " of, to 10,000 of population and average number of inmates to each.....	77

	PAGES.
GRAINES DE LIN, proportion par 1,000 de la population.....	96
“ “ “ acres améliorés.....	96
GRAINES DE MIL ET DE TRÈFLE, nombre de boisseaux récoltés de,.....	91
“ “ “ quantité pour chaque habitant.....	91
“ “ “ ménage.....	91
“ “ “ proportion par 1,000 acres occupés.....	93
“ “ “ “ améliorés.....	93
“ “ “ “ sous culture.....	93
GRANGES ET ETABLES, nombre de.....	80
“ “ proportion par 1,000 de la population.....	80
“ “ “ ménages.....	80
GRAVIERES, nombre de, en 1881.....	104 à 112
“ “ proportion par 1,000 de la population.....	104 à 112
GUELPH, population de, comparée avec celles des autres villes en 1861, 1871 et 1881.....	18, 19
“ “ superficie de.....	18
“ “ nombre de personnes par mille carré, kilomètre et acre.....	18, 19
“ “ augmentation par cent.....	19

H

HALIFAX, population d', comparée avec celles des autres villes en 1861, 1871 et 1881.....	18, 19
“ “ superficie d'.....	18
“ “ nombre de personnes par mille carré, kilomètre et acre.....	18, 19
“ “ augmentation par cent.....	19
HAMILTON, population d', comparée avec celles des autres villes en 1861, 1871 et 1881.....	18, 19
“ “ superficie d'.....	18
“ “ nombre de personnes par mille carré, kilomètre et acre.....	18, 19
“ “ augmentation par cent.....	19
HARENGS, barils d'.....	104 à 112
“ “ proportion par 1,000 de la population.....	104 à 112
HOCHELAGA, (Comté d') état du mouvement de la population catholique depuis 1876 jusqu'à 1883 inclusivement.....	134, 135, 140, 141
HOLLANDAIS, population d'origine hollandaise.....	10
“ “ proportion par 1,000 de la population.....	10
“ “ “ ménages.....	10
HÔPITAUX, nombre des, et leur population, ainsi que la moyenne des habitants de chaque établissement, en 1881.....	77
HÔPITAUX, nombre d'établissements sur 10,000 âmes de la population, et moyenne des habitants de chaque établissement.....	77
HOPICES, nombre d', et leur population.....	77
“ “ nombre d'établissements sur 10,000 âmes de la population, et moyenne des habitants de chaque établissement.....	77
HOUBLON, livres de, en 1881.....	97
“ “ proportion par 1,000 de la population.....	97
HUILE DE POISSONS, gallons d'.....	105 à 113
“ “ “ proportion par 1,000 de la population.....	105 à 113
HUITRES, barils d', en 1881.....	105 à 113
“ “ “ proportion par 1,000 de la population.....	105 à 113
HULL, population de, comparée avec celles des autres villes en 1861, 1871 et 1881.....	18, 19
“ “ superficie de.....	18
“ “ nombre de personnes par mille carré, kilomètre et acre.....	18, 19
“ “ augmentation par cent.....	19
HUNTINGDON, (Comté de) état du mouvement de la population catholique depuis 1876 jusqu'à 1883 inclusivement.....	136, 137, 140, 141

I

IBERVILLE, (Comté d') état du mouvement de la population catholique depuis 1876 jusqu'à 1883 inclusivement.....	136, 137, 142, 143
ISLE DU PRINCE-ÉDOUARD, Tableau A.....	2, 3
“ “ “ B.....	6, 7
“ “ “ C.....	10, 11
“ “ “ D.....	14, 15
“ “ “ E.....	22 à 25
“ “ “ G.....	60, 61
“ “ “ H.....	64, 65
“ “ “ I.....	68, 69
“ “ “ J.....	72, 73
“ “ “ K.....	76, 77
“ “ “ L.....	80, 81
“ “ “ M.....	82, 83
“ “ “ N.....	86, 87

	PAGES.
HOUSES, inhabited, uninhabited, being built.....	2
“ families to a.....	2
HUNTINGDON, County of, movement of the Catholic population from 1876 to 1883 inclusive.....	136, 137, 142, 143
HULL, population of, compared with those of other towns in 1861, 1871 and 1881.....	18, 19
“ superficies.....	18
“ persons per square mile, kilometre and acre.....	18, 19
“ increase per cent.....	19
I	
IBERVILLE, County of, movement of the Catholic population from 1876 to 1883 inclusive.....	136, 137, 142, 143
ICELANDER ORIGIN, population of, in 1881.....	10
“ proportion to 1,000 of the population.....	10
“ “ families.....	10
IMMOVABLE PROPERTY, owned in 1881.....	80
“ ratio to 1,000 of the population.....	80
“ “ families.....	80
INDIAN ORIGIN, population of, in 1881.....	11
“ proportion to 1,000 of the population.....	11
“ “ families.....	11
INDUSTRIAL CLASSES, in 1881.....	72, 73
“ ratio to 1,000 of the population.....	72
“ “ of each class separately to 1,000 of the aggregate of all.....	73
“ “ of each of the other classes to 1,000 of the agricultural.....	73
INFIRMITIES, summary table of, in 1881.....	69
“ ratio to 1,000 of the population.....	69
“ “ sexes separately.....	69
INTRODUCTION.....	viii
IRELAND, number of persons in Canada born in.....	14
“ proportion to 1,000 of the population.....	14
“ “ families.....	14
IRISH ORIGIN, population of, in 1881.....	11
“ proportion to 1,000 of the population.....	11
“ “ families.....	11
ITALIAN ORIGIN, population of, in 1881.....	11
“ proportion to 1,000 of the population.....	11
“ “ families.....	11
ITALY, number of persons in Canada born in.....	15
“ proportion to 1,000 of the population.....	15
“ “ families.....	15
J	
JACQUES CARTIER, County of, movement of the Catholic population from 1876 to 1883, inclusive.....	134, 135, 140, 141
JEWISH ORIGIN, population of, in 1881.....	11
“ proportion to 1,000 of the population.....	11
“ “ families.....	11
“ religion.....	7
“ “ proportion to 1,000 of the population.....	7
“ “ families.....	7
JOLIETTE, County of, movement of the Catholic population from 1876 to 1883 inclusive.....	136, 137, 142, 143
K	
KAMOURASKA, County of, movement of the Catholic population from 1876 to 1883 inclusive.....	134, 135, 140, 141
KINGSTON, population of, compared with those of other towns in 1861, 1871 and 1881.....	18, 19
“ superficies.....	18
“ persons per square mile, kilometre and acre.....	18, 19
“ increase per cent.....	19
L	
LANDS, acreage and state of, in 1881.....	83
“ number of occupiers, owners and tenants.....	82
“ ratio to 1,000 of the population.....	82
“ “ occupants.....	82
“ average of lands per head of population.....	83
“ proportion per 1,000 acres of total superficies.....	83

	PAGES.
ILES DU PRINCE-EDOUARD, Tableau O.....	90 à 93
" " " P.....	96, 97
" " " Q.....	100, 101
" " " R.....	104, 105
" " " S.....	116
" " " nombre de personnes nées dans l'.....	14
" " " proportion par 1,000 de la population.....	14
" " " " ménages.....	14
ILES BRITANNIQUES, nombre de personnes du Canada, nées dans les Iles Britanniques, en 1881.....	14
" " " proportion par 1,000 de la population.....	14
" " " " ménages.....	14
ILES DE LA MADELEINE ET GASPÉ, (Comté de), état du mouvement de la population catholique depuis 1876 jusqu'à 1883 inclusivement.....	136, 137, 142, 143
ILES DE LA MANCHE, nombre de personnes du Canada, nées dans les.....	15
" " " proportion par 1,000 de la population.....	15
" " " " ménages.....	15
INFIRMITÉS, tableau sommaire des, en 1881.....	69
" " " proportion par 1,000 de la population.....	69
" " " " des sexes séparément.....	69
INTRODUCTION.....	ix
IRLANDAIS, population d'origine irlandaise.....	11
" " " proportion par 1,000 de la population.....	11
" " " " ménages.....	11
IRLANDE, nombre de personnes du Canada, nées en.....	14
" " " proportion par 1,000 de la population.....	14
" " " " ménages.....	14
ISLANDAIS, population d'origine islandaise.....	10
" " " proportion par 1,000 de la population.....	10
" " " " ménages.....	10
ITALIE, nombre de personnes du Canada, nées en.....	15
" " " proportion par 1,000 de la population.....	15
" " " " ménages.....	15
ITALIENS, population d'origine italienne.....	11
" " " proportion par 1,000 de la population.....	11
" " " " ménages.....	11

J

JACQUES-CARTIER, (Comté de), état du mouvement de la population catholique depuis 1876 jusqu'à 1883 inclusivement.....	134, 135, 140, 141
JARDINS ET VERGERS, nombre de.....	83
" " " moyenne par tête de la population.....	83
" " " proportion par 1,000 acres de la superficie.....	83
JOLIETTE, (Comté de), état du mouvement de la population catholique depuis 1876 jusqu'à 1883 inclusivement.....	136, 137, 142, 143
JUIFS, population Israélite, en 1881.....	11
" " " proportion par 1,000 de la population.....	11
" " " " ménages.....	11
" " " nombre de personnes de religion juive.....	7
" " " proportion par 1,000 de la population.....	7
" " " " ménages.....	7

K

KAMOURASKA, (Comté de), état du mouvement de la population catholi- que depuis 1876 jusqu'à 1883 inclusivement.....	134, 135, 140, 141
KINGSTON, population de, comparée avec celle des autres villes en 1861 1871 et 1881.....	18, 19
" " " superficie de.....	18
" " " nombre de personnes par mille carré, kilomètre et acre.....	18, 19
" " " augmentation par cent.....	19

L

LAINES, livres de, en 1881.....	87
" " " proportion par 1,000 de la population.....	87
" " " " acres sous culture.....	87
LAPRAIRIE, (Comté de), état du mouvement de la population catholique depuis 1876 jusqu'à 1883 inclusivement.....	134, 135, 140, 141
L'ASSOMPTION, (Comté de), état du mouvement de la population catholi- que depuis 1876 jusqu'à 1883 inclusivement.....	134, 135, 140, 141
LATTES, cordes de, en 1881.....	101
" " " proportion par 10,000 acres de superficie.....	101
" " " " de terre inoccupés.....	101

	PAGES.
LAPRAIRIE, County of, movement of the Catholic population from 1876 to 1883 inclusive.....	134, 135, 140, 141
L'ASSOMPTION, County of, movement of the Catholic population from 1876 to 1883 inclusive.....	134, 135, 140, 141
LATHWOOD, cords of.....	101
" " ratio to 10,000 acres of area.....	101
" " unoccupied lands.....	101
LAVAL, County of, movement of the Catholic population from 1876 to 1883 inclusive.....	134, 135, 140, 141
LÉVIS, County of, movement of the Catholic population from 1876 to 1883 inclusive.....	134, 135, 140, 141
" Town of, population of, compared with those of other towns in 1861, 1871 and 1881.....	18, 19
" superficies.....	18
" persons per square mile, kilometre and acre.....	18, 19
" increase per cent.....	19
LINDSAY, population of, compared with those of other towns in 1861, 1871 and 1881.....	18, 19
" superficies.....	18
" persons per square mile, kilometre and acre.....	18, 19
" increase per cent.....	19
LINEN, home-made, yards of, in 1881.....	96
" ratio to 1,000 of the population.....	96
" acres improved.....	96
L'ISLET, County of, movement of the Catholic population from 1876 to 1883 inclusive.....	134, 135, 140, 141
LOBSTERS, canned, pounds of.....	105 to 113
" ratio to 1,000 of the population.....	105 to 113
LONDON, population of, compared with those of other towns in 1861, 1871 and 1881.....	18, 19
" superficies.....	18
" persons per square mile, kilometre and acre.....	18, 19
" increase per cent.....	19
LOTBINIÈRE, County of, movement of the Catholic population from 1876 to 1883 inclusive.....	134, 135, 140, 141
LOTS, towns and villages, number of.....	80
" ratio to 1,000 of the population.....	80
" families.....	80
LUNATIC ASYLUMS, number of, and inmates, in 1881.....	77
" number to 10,000 of the population and average number of inmates to each.....	77
LUTHERANS, number of, in 1881.....	7
" proportion to 1,000 of the population.....	7
" families.....	7
" number of churches, in 1881.....	76
" " to 10,000 of the population and average number of persons for each church..	76
M.	
MACKEREL, barrels of.....	105 to 113
" ratio to 1,000 of the population.....	105 to 113
MADÉLAINE, ILE DE LA, AND GASPÉ, County of, movement of the Catholic population from 1876 to 1883 inclusive.....	136, 137, 142, 143
MANITOBA, Table A.....	2, 3
" " B.....	6, 7
" " C.....	10, 11
" " D.....	14, 15
" " E.....	42 to 45
" " G.....	60, 61
" " H.....	64, 65
" " I.....	68, 69
" " J.....	72, 73
" " K.....	76, 77
" " L.....	80, 81
" " M.....	82, 83
" " N.....	86, 87
" " O.....	90 to 93
" " P.....	96, 97
" " Q.....	100, 101
" " R.....	110, 111
" " S.....	131, 132
" number of persons in Canada born in the province of.....	14
" proportion to 1,000 of the population.....	14
" families.....	14

	PAGES.
MAPLE AND BIRCH, cubic feet of.....	100
" " ratio to 10,000 acres of area.....	100
" " " unoccupied lands.....	100
MARRIAGES, Catholic, in the Province of Québec from 1876 to 1883.....	134 to 143
MARRIED, ages of the, in 1881.....	60, 61
" ratio to 1,000 of each sex.....	60, 61
" " the same age and sex.....	60, 61
" number, by sex and province.....	3
" proportion to 1,000 of the population.....	3
" " each sex.....	3
MASKINONGÉ, County of, movement of the Catholic population from 1876 to 1883 inclusive.....	134, 135, 140, 141
MASTS, SPARS, & C, number of.....	101
" " ratios to 10,000 acres.....	101
" " " of unoccupied lands.....	101
MÉGANTIC, County of, movement of the Catholic population from 1876 to 1883 inclusive.....	138, 139, 144, 145
MEN, in fisheries, number of.....	104 to 112
" ratio to 1,000 of the population.....	104 to 112
METHODISTS, number of, in 1881.....	7
" proportion to 1,000 of the population.....	7
" " families.....	7
MISSISQUOI, County of, movement of the Catholic population from 1876 to 1883 inclusive.....	138, 139, 144, 145
MONCTON, population of, compared with those of other towns in 1861, 1871 and 1881.....	18, 19
" superficies.....	18
" persons per square mile, kilometre and acre.....	18, 19
" increase per cent.....	19
MONTCALEM, County of, movement of the Catholic population from 1876 to 1883 inclusive.....	136, 137, 142, 143
MONTMAGNY, County of, movement of the Catholic population from 1876 to 1883 inclusive.....	134, 135, 140, 141
MONTMORENCY, County of, movement of the Catholic population from 1876 to 1883 inclusive.....	134, 135, 140, 141
MONTREAL, population of, compared with those of other towns in 1861, 1871 and 1881.....	18, 19
" superficies.....	18
" persons per square mile, kilometre and acre.....	18, 19
" increase per cent.....	19
" movement of the Catholic population from 1876 to 1883 inclusive.....	134, 135, 140, 141

N

NAPIERVILLE, County of, movement of the Catholic population from 1876 to 1883 inclusive.....	136, 137, 142, 143
NETS, fathoms of, in 1881.....	104 to 112
" ratio to 1,000 of the population.....	104 to 112
NEW BRUNSWICK, Table A.....	2, 3
" " B.....	6, 7
" " C.....	10, 11
" " D.....	14, 15
" " E.....	30 to 33
" " F.....	60, 61
" " G.....	64, 65
" " H.....	68, 69
" " I.....	72, 73
" " J.....	76, 77
" " K.....	80, 81
" " L.....	82, 83
" " M.....	86, 87
" " N.....	90 to 93
" " O.....	96, 97
" " P.....	100, 101
" " Q.....	104, 105
" " R.....	116
" " S.....	14
" number of persons in Canada, born in.....	14
" proportion to 1,000 of the population.....	14
" " families.....	14
NEWFOUNDLAND, number of persons in Canada, born in.....	15
" proportion to 1,000 of the population.....	15
" " families.....	15
NICOLET, County of, movement of the Catholic population from 1876 to 1883 inclusive.....	136, 137, 142, 143

	PAGES.
MAÏS, quantité pour chaque ménage.....	91
“ proportion par 1,000 acres de terre occupés.....	93
“ “ “ améliorés.....	93
“ “ “ sous culture.....	93
MANITOBA, Tableau A.....	2, 3
“ “ B.....	6, 7
“ “ C.....	10, 11
“ “ D.....	14, 15
“ “ E.....	42 à 45
“ “ F.....	60, 61
“ “ G.....	64, 65
“ “ H.....	68, 69
“ “ I.....	72, 73
“ “ J.....	76, 77
“ “ K.....	80, 81
“ “ L.....	82, 83
“ “ M.....	86, 87
“ “ N.....	90 à 93
“ “ O.....	96, 97
“ “ P.....	100, 101
“ “ Q.....	110, 111
“ “ R.....	131, 132
“ “ S.....	14
“ nombre de personnes nées dans la province de.....	14
“ proportion par 1,000 de la population.....	14
“ “ “ ménages.....	14
MAQUERREUX, barils de, en 1881.....	105 à 113
“ proportion par 1,000 de la population.....	105 à 113
MARIAGES catholiques, chaque année depuis 1876 à 1883, dans chaque ville et comté de la province de Québec.....	134 à 143
MARIÉES, âges des, en 1881.....	60, 61
“ proportion par 1,000 de chaque sexe.....	60, 61
“ “ des mêmes âges et sexes.....	60, 61
“ énumération des personnes, par sexes et par province.....	3
“ proportion par 1,000 de la population.....	3
“ “ de chaque sexe.....	3
MASKINONGÉ, (Comté de), état du mouvement de la population catholique depuis 1876 jusqu'à 1883 inclusivement.....	134, 135, 140, 141
MATS, ESPARS, etc. nombre de.....	101
“ proportion par 10,000 acres de superficie.....	101
“ “ de terre inoccupés.....	101
MÉGANTIC, (Comté de), état du mouvement de la population catholique depuis 1876 jusqu'à 1883 inclusivement.....	138, 139, 144, 145
MÉNAGES, nombre des, en 1881.....	2
“ proportion de ménages par maison.....	2
“ “ par cent des acres et de la population entre les pro- vinces.....	2
MER, nombre de personnes du Canada, nées sur la....	15
“ proportion par 1,000 de la population.....	15
“ “ ménages.....	15
MÉRISIER ET ERABLE, pieds cubes de.....	100
“ “ proportion par 10,000 acres de superficie.....	100
“ “ de terre inoccupés.....	100
MERLANS, EGREFFINS ET BARBUÉS, quintaux de.....	104 à 112
“ “ proportion par 1,000 de la population.....	104 à 112
MÉTODISTES, nombre des membres de l'église méthodiste.....	7
“ proportion par 1,000 de la population.....	7
“ “ ménages.....	7
“ nombre d'églises méthodistes.....	76
“ “ pour 10,000 âmes de la population et nom- bre moyen de personnes pour chaque église.....	76
MIEL, livres de, en 1881.....	87
“ proportion par 1,000 de la population.....	87
“ “ acres sous culture.....	87
MIL ET TRÈFLE, nombre de boisseaux récoltés de.....	91
“ quantité pour chaque habitant.....	91
“ “ famille.....	91
“ proportion par 1,000 acres de terre occupés.....	93
“ “ améliorés.....	93
“ “ sous culture.....	93
MISSISSOUI, (Comté de), état du mouvement de la population catholique depuis 1876 jusqu'à 1883 inclusivement.....	138, 139, 144, 145
MONCTON, population de, comparé avec celles des autres villes, en 1861, 1871 et 1881.....	18, 19
“ superficie de.....	18
“ personnes par mille carré, kilomètre et acre.....	18, 19

	PAGES.
NORWAY, number of persons in Canada, born in, in 1881.....	15
“ proportion to 1,000 of the population.....	15
“ “ families.....	15
NOVA SCOTIA, Table A.....	2, 3
“ “ B.....	6, 7
“ “ C.....	10, 11
“ “ D.....	14, 15
“ “ F.....	26 to 29
“ “ G.....	60, 61
“ “ H.....	64, 65
“ “ I.....	68, 69
“ “ J.....	72, 73
“ “ K.....	76, 77
“ “ L.....	80, 81
“ “ M.....	82, 83
“ “ N.....	86, 87
“ “ O.....	90 to 93
“ “ P.....	96, 97
“ “ Q.....	100, 101
“ “ R.....	104, 105
“ “ S.....	116
“ number of persons in Canada, born in.....	14
“ proportion to 1,000 of the population.....	14
“ “ families.....	14
O	
OAK, cubic feet of.....	100
“ ratio to 10,000 acres of area.....	100
“ “ unoccupied lands.....	100
OATS, bushels of, in 1881.....	90
“ quantity per each inhabitant.....	90
“ “ family.....	90
“ ratio to 1,000 acres of land occupied.....	92
“ “ improved.....	92
“ “ under crop.....	92
OCCUPATIONS, PROFESSIONS AND TRADES, by classes, in 1881.....	72
“ ratio to 1,000 of the population.....	72
“ “ of each class separately to 1,000 of the aggregate of all.....	73
“ “ of each of the other classes to 1,000 of the agricultural.....	73
OCCUPIERS of lands, number of, in 1881.....	82
“ ratio to 1,000 of the population.....	82
“ “ occupants.....	82
OIL, fish, gallons of, in 1881.....	105 to 113
“ ratio to 1,000 of the population.....	105 to 113
ONTARIO, Province of, Table A.....	2, 3
“ “ B.....	6, 7
“ “ C.....	10, 11
“ “ D.....	14, 15
“ “ F.....	38 to 41
“ “ G.....	60, 61
“ “ H.....	64, 65
“ “ I.....	68, 69
“ “ J.....	72, 73
“ “ K.....	76, 77
“ “ L.....	80, 81
“ “ M.....	82, 83
“ “ N.....	86, 87
“ “ O.....	90 to 93
“ “ P.....	96, 97
“ “ Q.....	100, 101
“ “ R.....	108, 109
“ “ S.....	119 to 131
“ number of persons in Canada, born in, in 1881.....	14
“ proportion to 1,000 of the population.....	14
“ “ families.....	14
ORCHARDS AND GARDENS, number of, in 1881.....	83
“ average per head of population.....	83
“ proportion per 1,000 acres of total superficies.....	83
ORIGINS of the people.....	10, 11
“ proportion to 1,000 of the population.....	10, 11
“ “ families.....	10, 11
ORPHANAGES, number of, and inmates, in 1881.....	77
“ number to 10,000 of the population and average number of inmates to each.....	77

	PAGES.
MONCTON, augmentation par cent.....	19
MONTREAL, (Comté de), état du mouvement de la population catholique depuis 1876 jusqu'à 1883 inclusivement.....	136, 137, 142, 143
MONTMAGNY, (Comté de), état du mouvement de la population catholique depuis 1876 jusqu'à 1883 inclusivement.....	134, 135, 140, 141
MONTMORENCY, (Comté de), état du mouvement de la population catholique depuis 1876 jusqu'à 1883 inclusivement.....	134, 135, 140, 141
MONTREAL, population de, comparée avec celle des autres villes en 1861, 1871 et 1881.....	18, 19
“ superficie de.....	18
“ nombre de personnes par mille carré, kilomètre et acre.....	18, 19
“ augmentation par cent.....	19
“ état du mouvement de la population catholique depuis 1876 jusqu'à 1883 inclusivement.....	134, 135, 140, 141
MORUES, quintaux de, en 1881.....	104 à 112
“ proportion par 1,000 de la population.....	104 à 112
MOUTONS, de vente, tués ou vendus, nombre de.....	87
“ proportion par 1,000 de la population.....	87
“ “ “ acres sous culture.....	87

N

NAISSANCES catholiques, excédant des naissances sur les décès dans chaque ville et comté de la province de Québec depuis 1876 jusqu'à 1883 inclusivement.....	134 à 143
“ sur mer, en 1881.....	15
“ proportion par 1,000 de la population.....	15
“ “ ménages.....	15
NAPIERVILLE, (Comté de), état du mouvement de la population catholique depuis 1876 jusqu'à 1883 inclusivement.....	136, 137, 142, 143
NATIONALITÉS, population par nationalité, en 1881.....	10, 11
“ proportion par 1,000 de la population.....	10, 11
“ “ ménages.....	10, 11
“ non donnés.....	10, 11
NAVETS, boisseaux de, en 1881.....	91
“ quantité pour chaque habitant.....	91
“ “ famille.....	91
“ proportion par 1,000 acres de terre occupés.....	93
“ “ “ améliorés.....	93
“ “ “ sous culture.....	93
NAVIRES, nombre de navires possédés dans chaque province et leur tonnaga, en 1881.....	81
“ à vapeur.....	81
“ à voiles.....	81
“ divers, de transports.....	81
“ proportion par 1,000 de la population.....	81
“ “ ménages.....	81
“ employés à la pêche.....	104 à 112
NÈGRES, population noire, en 1881.....	10
“ proportion par 1,000 de la population.....	10
“ “ ménages.....	10
NICOLET, (Comté de), état du mouvement de la population catholique depuis 1876 jusqu'à 1883 inclusivement.....	136, 137, 142, 143
NON-MARIÉS ET ENFANTS, par sexes et provinces.....	3
“ “ proportion par 1,000 de la population.....	3
“ “ ménages.....	3
NORVÈGE, nombre de personnes du Canada, nées en.....	15
“ proportion par 1,000 de la population.....	15
“ “ ménages.....	15
NOUVEAU-BRUNSWICK, Tableau A.....	2, 3
“ “ B.....	6, 7
“ “ C.....	10, 11
“ “ D.....	14, 15
“ “ E.....	30 à 33
“ “ F.....	60, 61
“ “ G.....	64, 65
“ “ H.....	68, 69
“ “ I.....	72, 73
“ “ J.....	76, 77
“ “ K.....	80, 81
“ “ L.....	82, 83
“ “ M.....	86, 87
“ “ N.....	90 à 93
“ “ O.....	96, 97
“ “ P.....	100, 101
“ “ Q.....	100, 101

	PAGES.
OTTAWA, City of, population of, compared with those of other towns in 1861, 1871 and 1881.....	18, 19
" " superficies.....	18
" " persons per square mile, kilometre and acre.....	18, 19
" " increase per cent.....	19
County of, movement of the Catholic population from 1876 to 1883 inclusive.....	136, 137, 142, 143
OWNERS, number of, in 1881 (Immovable Property and Shipping).....	80
" " ratio to 1,000 of the population.....	80
" " families.....	80
" " of lands in 1881.....	82, 83
" " ratio to 1,000 of the population.....	82, 83
" " " occupants.....	82, 83
OXEN, working, number of.....	86
" " ratio to 1,000 of the population.....	86
" " " acres under crop.....	86
OYSTERS, barrels of.....	105 to 113
" " ratio to 1,000 of the population.....	105 to 113
P	
PAGANS, number of, in 1881.....	7
" " proportion to 1,000 of the population.....	7
" " " families.....	7
PEAS AND BEANS, bushels of.....	90
" " quantity per each inhabitant.....	90
" " " family.....	90
" " ratio to 1,000 acres occupied.....	93
" " " improved.....	93
" " " under crop.....	93
PENAL ESTABLISHMENT, number of, and inmates.....	77
" " number to 10,000 of the population and average number of inmates to each.....	77
PENITENTIARIES, number of, and inmates.....	77
" " " to 10,000 of the population and average number of inmates to each.....	77
PETERBOROUGH, population of, compared with those of other towns in 1861, 1871 and 1881.....	18, 19
" " superficies.....	18
" " persons per square mile, kilometre and acre.....	18, 19
" " increase per cent.....	19
PINE, square, white, cubic feet of.....	100
" " red.....	100
" " logs, number of.....	101
" " ratio to 10,000 acres.....	100, 101
" " " of unoccupied lands.....	100, 101
POLAND, number of persons in Canada, born in.....	15
" " proportion to 1,000 of the population.....	15
" " " families.....	15
POLISH ORIGIN, population of, in 1881.....	11
" " proportion to 1,000 of the population.....	11
" " " families.....	11
POLLOCK, haddock, hake, quintals of.....	104 to 112
" " ratio to 1,000 of the population.....	104 to 112
PONTIAC, County of, movement of the Catholic population from 1876 to 1883 inclusive.....	138, 139, 144, 145
POPULATION, number of, for each Province, in 1881.....	2
" " persons to a square mile and kilometre.....	2
" " " per acres unoccupied.....	2
" " ratio of families to a house.....	2
" " proportion per cent. of acres and population between the Provinces.....	2
" " by ages for each Province separately.....	22 to 57
" " percentage of, living at each age.....	22 to 57
" " number of, living at and above each age.....	22 to 57
" " of the eight Provinces collectively.....	54 to 57
" " of Cities and Towns having over 5,000 inhabitants compared persons per square mile, kilometre and acre.....	18, 19
" " increase per cent.....	19
" " of 1871 and 1881, compared by Electoral Districts as constituted by the Readjustment Act, 1872.....	116 to 132
" " Catholic, by territorial circumscriptions in the Province of Quebec from 1876 to 1883 inclusive.....	134 to 143
PORT HOPE, population of, compared with those of other towns in 1861, 1871 and 1881.....	18, 19

	PAGES.
NOUVEAU-BRUNSWICK, Tableau R.....	104, 105
" " S.....	116
" " nombre de personnes nées dans le.....	14
" " proportion par 1,000 de la population.....	14
" " " " ménages.....	14
NOUVELLE-ÉCOSSE, Tableau A.....	2, 3
" " B.....	6, 7
" " C.....	10, 11
" " D.....	14, 15
" " F.....	26 à 29
" " G.....	60, 61
" " H.....	64, 65
" " I.....	68, 69
" " J.....	72, 73
" " K.....	76, 77
" " L.....	80, 81
" " M.....	82, 83
" " N.....	86, 87
" " O.....	90 à 93
" " P.....	96, 97
" " Q.....	100, 101
" " R.....	104, 105
" " S.....	116
" " nombre de personnes nées dans la.....	14
" " proportion par 1,000 de la population.....	14
" " " " ménages.....	14
NOYER noir, pieds cubes de.....	101
" " tendre, " 	101
" " dur, " 	101
" " proportion par 10,000 acres de superficie.....	101
" " " " de terre inoccupés.....	101
O	
·OCCUPANTS de terres et terres occupées, en 1881.....	82, 83
" " proportion par 1,000 de la population.....	82, 83
" " " " occupants.....	82, 83
·OCCUPATIONS, professions et métiers par classe.....	72, 73
" " proportion par 1,000 de la population.....	72
" " " " de chaque classe séparément par 1,000 de leur en- ensemble.....	73
" " " " de chacune des autres classes par 1,000 de la classe agricole.....	73
·ONTARIO, Tableau A.....	2, 3
" " B.....	6, 7
" " C.....	10, 11
" " D.....	14, 15
" " F.....	38 à 41
" " G.....	60, 61
" " H.....	64, 65
" " I.....	68, 69
" " J.....	72, 73
" " K.....	76, 77
" " L.....	80, 81
" " M.....	82, 83
" " N.....	86, 87
" " O.....	90 à 93
" " P.....	96, 97
" " Q.....	100, 101
" " R.....	108, 109
" " S.....	119 à 131
" " nombre de personnes nées dans la province d'.....	14
" " proportion par 1,000 de la population.....	14
" " " " ménages.....	14
ORGE, nombre de boisseaux récoltés d'.....	90
" " quantité pour chaque habitant.....	90
" " " " ménages.....	90
" " proportion par 1,000 acres de terre occupés.....	92
" " " " améliorés.....	92
" " " " sous culture.....	92
ORIGINES diverses, population d', en 1881.....	10, 11
" " proportion par 1,000 de la population.....	10, 11
" " " " ménages.....	10, 11
ORME, pieds cubes d'.....	100
" " proportion par 10,000 acres de superficie.....	100
" " " " de terre inoccupés.....	100

	PAGES.
PORT HOPE , superficies.....	18
" persons per square mile, kilometre and acre.....	18, 19
" increase per cent.....	19
PORTLAND , population of, compared with those of other towns in 1861, 1871 and 1881.....	18, 19
" superficies.....	18
" persons per square mile, kilometre and acre.....	18, 19
" increase per cent.....	19
PORTNEUF , County of, movement of the Catholic population from 1876 to 1883 inclusive.....	134, 135, 140, 141
PORTUGAL , number of persons in Canada, born in.....	15
" proportion to 1,000 of the population.....	15
" " families.....	15
PORTUGUESE ORIGIN , population of, in 1881.....	11
" proportion to 1,000 of the population.....	11
" " families.....	11
POTATOES , acres and bushels of, in 1881.....	91
" quantity per each inhabitant.....	91
" " family.....	91
" ratio to 1,000 acres of land occupied.....	93
" " improved.....	93
" " under crop.....	93
PRESBYTERIANS , number of, in 1881.....	7
" proportion to 1,000 of the population.....	7
" " families.....	7
" number of churches.....	76
" " to 10,000 of the population and average number of persons to each church.....	76
PRINCE EDWARD ISLAND , Table A.....	2, 3
" " " B.....	6, 7
" " " C.....	10, 11
" " " D.....	14, 15
" " " F.....	22 to 25
" " " G.....	60, 61
" " " H.....	64, 65
" " " I.....	68, 69
" " " J.....	72, 73
" " " K.....	76, 77
" " " L.....	80, 81
" " " M.....	82, 83
" " " N.....	86, 87
" " " O.....	90 to 93
" " " P.....	96, 97
" " " Q.....	100, 101
" " " R.....	104, 105
" " " S.....	116
" " number of persons born in, in 1881.....	14
" " proportion to 1,000 of the population.....	14
" " " families.....	14
PROFESSIONAL CLASS , in 1881.....	72, 73
" ratio to 1,000 of the population.....	72
" " of each class separately to 1,000 of the aggregate of all.....	73
" " of each of the other classes to 1,000 of the agricultural.....	73
PROFESSIONS , occupations and trades, by classes.....	72
" ratio to 1,000 of the population.....	72
" " of each class separately to 1,000 of the aggregate of all.....	73
" " of each of the other classes to 1,000 of the agricultural.....	73
PROVINCES , the eight, Table A.....	2, 3
" " " B.....	6, 7
" " " C.....	10, 11
" " " D.....	14, 15
" " " F.....	54 to 57
" " " G.....	60, 61
" " " H.....	64, 65
" " " I.....	68, 69
" " " J.....	72, 73
" " " K.....	76, 77
" " " L.....	80, 81
" " " M.....	82, 83
" " " N.....	86, 87
" " " O.....	90 to 93
" " " P.....	96, 97
" " " Q.....	100, 101

	PAGES.
ORPHELINATS , nombre des, leur population, ainsi que la moyenne des habitants de chaque établissement pour les huit provinces.....	77
OUTAOUAIS (Ville d') , population de, comparée avec celles des autres villes en 1861, 1871 et 1881.....	18, 19
" superficie d'.....	18
" nombre de personnes par mille carré, kilomètre et acre.....	18, 19
" augmentation par cent.....	19
" (Comté d'), état du mouvement de la population catholique depuis 1876 jusqu'à 1883 inclusivement.....	136, 137, 142, 143
P	
PATATES , nombre d'acres semés en.....	91
" " de boisseaux récoltés.....	91
" quantité pour chaque habitant.....	91
" " ménages.....	91
" proportion par 1,000 acres de terre occupés.....	93
" " " " améliorés.....	93
" " " " sous culture.....	93
PAYENS , nombre des.....	7
" proportion par 1,000 de la population.....	7
" " ménages.....	7
PAYS DE GALLES ET ANGLETERRE , nombre de personnes du Canada, nées au.....	14
" " " " proportion par 1,000 de la population.....	14
" " " " ménages.....	14
PAYS ÉTRANGERS , nombre de personnes du Canada, nées dans les divers autres pays étrangers non-mentionnés.....	15
" proportion par 1,000 de la population.....	15
" " " ménages.....	15
PÊCHE , nombre de quintaux ou barils.....	104 à 113
" proportion des produits de la pêche.....	104 à 113
" " par 1,000 de la population.....	104 à 113
" nombre d'hommes employés à la pêche, sur navires.....	104 à 113
" " " " sur barges.....	104 à 113
PÊCHERIES , lacs et rivières.....	104 à 113
" côtes maritimes.....	104 à 113
" nombre de navires, barges, graviers, filets, etc.....	104 à 113
" produits des pêcheries.....	104 à 113
" proportion par 1,000 de la population.....	104 à 113
PELLETERIES , valeur en \$ de toutes les.....	97
" proportion par 1,000 de la population.....	97
PENSIONNATS , nombre de, et leur population.....	77
" nombre d'établissements sur 10,000 âmes de la population et moyenne des habitants de chaque.....	77
PÉNITENTIERS ET PRISONS , nombre des, leur population, ainsi que la moyenne des habitants de chaque établissement, pour les huit provinces, en 1881.....	77
" " " " proportion par 10,000 de la population.....	77
PETERBOROUGH , population de, comparée avec celle des autres villes en 1861, 1871 et 1881.....	18, 19
" superficie de.....	18
" nombre de personnes par mille carré, kilomètre et acre....	18, 19
" augmentation par cent.....	19
PIN blanc , pieds cubes de.....	100
" rouge ".....	100
" billots de.....	100
" proportion par 10,000 acres de superficie.....	100, 101
" " de terre inoccupés.....	100, 101
POIS ET FÈVES , nombre de boisseaux récoltés.....	90
" quantité pour chaque habitant.....	90
" " ménage.....	90
" proportion par 1,000 acres de terre occupés.....	93
" " " " améliorés.....	93
" " " " sous culture.....	93
POISSON , diverses qualités de, barils et quintaux.....	104 à 113
" gallons d'huile de.....	105 à 113
" proportion par 1,000 de la population.....	104 à 113
POLOGNE , nombre de personnes du Canada, nées en.....	15
" proportion par 1,000 de la population.....	15
" " ménages.....	15
POLONAIS , population d'origine polonaise.....	11
" proportion par 1,000 de la population.....	11
" " ménages.....	11
POMMES , boisseaux récoltés de, en 1881.....	97
" proportion par 1,000 de la population.....	97

	PAGES.
POMMES, proportion par 1,000 acres de jardins et vergers	97
PONTIAC, (Comté de), état du mouvement de la population catholique depuis 1876 jusqu'à 1883 inclusivement	138, 139, 144, 145
POPULATION, chiffre de la population pour chaque province.....	2
" " nombre de personnes par mille carré et kilomètre.....	2
" " " acres occupés.....	2
" " proportion de ménages par maison	2
" " " par cent des acres et de la population entre les provinces	2
" " " par 1,000 de la population.....	3
" " " de chaque sexe	3
" " " par âges, pour chaque province séparément, en 1881.....	22 à 57
" " " pourcentage de la population de chaque âge.....	22 à 57
" " " de chaque âge désigné et au-dessus.....	22 à 57
" " " par âges, pour les huit provinces réunies	54 à 57
" " " comparée des villes ayant plus de 5,000 âmes en 1861, 1871 et 1881.....	18, 19
" " " nombre comparée d'âmes par mille carré, kilomètre et acre..	18
" " " augmentation par cent	19
" " " comparée, par districts électoraux pour les années 1871 et 1881, tels que constitués par l'acte du Nouvel Ajustement, approuvé le 17 mai 1882.....	116 à 132
" " " état du mouvement de la population catholique de la Province de Québec, par année, de 1876 à 1883 inclusivement.	134 à 143
PORT HOPE, population de, comparée avec celle des autres villes en 1861, 1871 et 1881.....	18, 19
" " superficie de.....	18
" " nombre de personnes par mille carré, kilomètre et acre.....	18, 19
" " augmentation par cent.....	19
PORTLAND, population de, comparée avec celle des autres villes en 1861, 1871 et 1881.....	18, 19
" " superficie de.....	18
" " nombre de personnes par mille carré, kilomètre et acre.....	18, 19
" " augmentation par cent.....	19
PORTNEUF, état du mouvement de la population catholique depuis 1876 à 1883 inclusivement.....	134, 135, 140, 14E
PORTUGAL, nombre de personnes en Canada, nées au, en 1881.....	15
" " proportion par 1,000 de la population.....	15
" " " ménages.....	15
PORTUGAIS, population d'origine portugaise.....	11
" " proportion par 1,000 de la population.....	11
" " " ménages.....	11
POSSESSIONS BRITANNIQUES, nombre de personnes du Canada, nées dans les, en 1881.....	15
" " " proportion par 1,000 de la population.....	15
" " " " ménages.....	15
POULINS ET POULICHES, nombre de.....	86
" " " proportion par 1,000 de la population.....	86
" " " " acres sous culture.....	86
PRESBYTÉRIENS, nombre de personnes de cette confession.....	7
" " " proportion par 1,000 de la population.....	7
" " " " ménages.....	7
" " " " nombre d'églises presbytérienne.....	76
" " " " moyen de personnes de chaque église.....	76
PRODUITS DES CHAMPS,	90 à 93:
" " " nombre d'acres semés en blé, patates et foin.....	90, 91
" " " " quantité pour chaque habitant	90, 91
" " " " " ménage.....	90, 91
" " " " proportion par 1,000 acres de terre occupés	92, 93
" " " " " améliorés.....	92, 93
" " " " " sous culture.....	92, 93
" " " " FORÊTS	100, 101
" " " " " proportion par 10,000 acres de superficie.....	100, 101
" " " " " " de terre inoccupés.....	100, 101
" " " " " DIVERS, en 1881.....	96, 97
" " " " " " proportion par 1,000 de la population	96, 97
" " " " " " " acres de terre améliorés.....	96
" " " " " " " " de jardins et vergers.....	97
PROFESSIONS, proportion des occupations.....	72, 73
" " " " par 1,000 de la population	72
" " " " " de chaque classe séparément, par 1,000 de leur ensemble.....	73
" " " " " " de chacune des autres classes, par 1,000 de la classe agricole.....	73

	PAGES.
SARDINES, barrels of.....	105 to 113
" ratio to 1,000 of the population.....	105 to 113
SCANDINAVIAN ORIGIN, population of.....	11
" proportion to 1,000 of the population.....	11
" " families.....	11
SCHOOLS, Boarding, for young ladies, number of, and inmates.....	77
" number to 10,000 of the population and average number to each.	77
" going to school in 1871 and 1881.....	68
" ratio to 1,000 of the population.....	68
" " sexes separately.....	68
SCOTCH ORIGIN, population of.....	11
" proportion to 1,000 of the population.....	11
" " families.....	11
SCOTLAND, number of persons in Canada born in, in 1881.....	14
" proportion to 1,000 of the population.....	14
" " families.....	14
SEA, number of persons in Canada born at.....	15
" proportion to 1,000 of the population.....	15
" " families.....	15
SEXES, number of each.....	3
" proportion to 1,000 of the population.....	3
" " each sex.....	3
SHAD, barrels of.....	105 to 113
" ratio to 1,000 of the population.....	105 to 113
SHEEP, number of, in 1881.....	87
" killed or sold.....	87
" ratio to 1,000 of the population.....	87
" " acres under crop.....	87
SHEFFORD, County of, movement of the Catholic population from 1876 to 1883 inclusive.....	138, 139, 144, 145
SHERBROOKE, County of, movement of the Catholic population from 1876 to 1883 inclusive.....	136, 137, 142, 143
" (Town), population of, compared with those of other towns in 1861, 1871 and 1881.....	18, 19
" superficies.....	18
" persons per square mile, kilometre and acre.....	18, 19
" increase per cent.....	19
SHIPS, (steam and sailing), number and tonnage of, owned in each Province, in 1881.....	81
" ratio to 1,000 of the population.....	81
" " families.....	81
SHOPS, warehouses, factories and stores, number of, in 1881.....	80
" " ratio to 1,000 of the population.....	80
" " " families.....	80
SHOREMEN, (fisheries) number of.....	104 to 112
" ratio to 1,000 of the population.....	104 to 112
SOREL, population of, compared with those of other towns in 1861, 1871 and 1881.....	18, 19
" superficies.....	18
" persons per square mile, kilometre and acre.....	18, 19
" increase per cent.....	19
SOULANGES, County of, movement of the Catholic population from 1876 to 1883 inclusive.....	136, 137, 142, 143
SPAIN, number of persons in Canada, born in.....	15
" proportion to 1,000 of the population.....	15
" " families.....	15
SPANISH ORIGIN, population of.....	11
" proportion to 1,000 of the population.....	11
" " families.....	11
SPARS, masts, &c., number of.....	101
" ratio to 10,000 acres of area.....	101
" " unoccupied lands.....	101
St. CATHERINES, population of, compared with those of other towns in 1861, 1871 and 1881.....	18, 19
" superficies.....	18
" persons per square mile, kilometre and acre.....	18, 19
" increase per cent.....	19
St. HENRI, population of, compared with those of other towns in 1861, 1871 and 1881.....	18, 19
" superficies.....	18
" persons per square mile, kilometre and acre.....	18, 19
" increase per cent.....	19
St. HYACINTHE, population of, compared with those of other towns in 1861, 1871 and 1881.....	18, 19
" superficies.....	18

	PAGES.
ST. HYACINTHE, persons per square mile, kilometre and acre.....	18, 19
“ increase per cent.....	19
“ (County of), movement of the Catholic population from 1876 to 1883 inclusive.....	136, 137, 142, 143.
ST. JOHN, N.B., population of, compared with those of other towns in 1861, 1871 and 1881.....	18, 19
“ superficies.....	18
“ persons per square mile, kilometre and acre.....	18, 19
“ decrease per cent.....	19
ST. JOHN, P.Q., (County of), movement of the Catholic population from 1876 to 1883 inclusive.....	136, 137, 142, 143.
ST. JEAN BAPTISTE (Village), population of, compared with those of other towns in 1861, 1871 and 1881.....	18, 19
“ superficies.....	18
“ persons per square mile, kilometre and acre.....	18, 19
“ increase per cent.....	19
ST. MAURICE, County of, movement of the Catholic population from 1876 to 1883 inclusive.....	136, 137, 142, 143.
ST. THOMAS, population of, compared with those of other towns in 1861, 1871 and 1881.....	18, 19
“ superficies.....	18
“ persons per square mile, kilometre and acre.....	18, 19
“ increase per cent.....	19
STABLES AND BARNs, number of.....	80
“ ratio to 1,000 of the population.....	80
“ “ families.....	80
STANSTEAD, County of, movement of the Catholic population from 1876 to 1883 inclusive.....	138, 139, 144, 145
STATES, thousands of.....	101
“ ratio to 1,000 acres.....	101
“ “ of unoccupied lands.....	101
STORES, warehouses, factories and shops, number of.....	80
“ ratio to 1,000 of the population.....	80
“ “ families.....	80
STRATFORD, population of, compared with those of other towns in 1861, 1871 and 1881.....	18, 19
“ superficies.....	18
“ persons per square mile, kilometre and acre.....	18, 19
“ increase per cent.....	19
SUGAR, maple, pounds of, in 1881.....	97
“ ratio to 1,000 of the population.....	97
SUPERFICIES, by Provinces, in miles and kilometres.....	2
“ proportion of population to mile and kilometre.....	2
“ of towns having over 5,000 inhabitants.....	18
SWEDEN, number of persons in Canada, born in.....	15
“ proportion to 1,000 of the population.....	15
“ “ families.....	15
SWINE, number of, in 1881.....	87
“ killed or sold.....	87
“ ratio to 1,000 of the population.....	87
“ “ acres under crop.....	87
SWISS ORIGIN, number of, in 1881.....	11
“ proportion to 1,000 of the population.....	11
“ “ families.....	11

T

TABLE E, population of Cities and Towns having over 5,000 inhabitants...	18, 19
“ I, second part.....	134 to 143
“ of subjects, general.....	iv
TAMARAC, cubic feet of.....	100
“ ratio to 10,000 acres.....	100
“ “ of unoccupied lands.....	100
TANBARK, cords of.....	101
“ ratio to 10,000 acres.....	101
“ “ of unoccupied lands.....	101
TEMISCOUATA, County of, movement of the Catholic population from 1876 to 1883 inclusive.....	134, 135, 140, 141
TENANTS OF LANDS, number of, in 1881.....	82
“ ratio to 1,000 of the population.....	82
“ “ occupants.....	82
TERREBONNE, County of, movement of the Catholic population from 1876 to 1883 inclusive.....	136, 137, 142, 143.

	PAGES.
RELIGIONS, état sommaire des, par provinces.....	6, 7
" proportion des adhérents par 1,000 de la population.....	6, 7
" " des cultes, par chaque 1,000 ménages.....	6, 7
" nombre moyen de personnes appartenant à diverses croyances non-classées.....	76
RÉPRESSION, nombre des établissements de, pour les huit provinces.....	77
" nombre d'établissements de, sur 10,000 âmes de la population, et moyenne des habitants de chaque établissement.....	77
RICHELIEU, (Comté de), état du mouvement de la population catholique depuis 1876 jusqu'à 1883 inclusivement.....	134, 135, 140, 141
RICHMOND, (Comté de), état du mouvement de la population catholique depuis 1876 jusqu'à 1883 inclusivement.....	138, 139, 144, 145
RIMOUSKI, (Comté de), état du mouvement de la population catholique depuis 1876 jusqu'à 1883 inclusivement.....	134, 135, 140, 141
ROUVILLE, (Comté de), état du mouvement de la population catholique depuis 1876 jusqu'à 1883 inclusivement.....	136, 137, 142, 143
RUSSE, population d'origine russe.....	11
" proportion par 1,000 de la population.....	11
" " ménages.....	11
RUSSIE, nombre de personnes du Canada, nées en.....	15
" proportion par 1,000 de la population.....	15
" " ménages.....	15
S	
SAGUENAY, (Comté de), état du mouvement de la population catholique depuis 1876 jusqu'à 1883 inclusivement.....	138, 139, 144, 145
SANS-CULTE, nombre de personnes, en 1881.....	7
" proportion par 1,000 de la population.....	7
" " ménages.....	7
SARDINES, barils de.....	105 à 113
" proportion par 1,000 de la population.....	105 à 113
SARRAZIN, nombre de boisseaux récoltés de.....	91
" quantité pour chaque habitant.....	91
" " ménages.....	91
" proportion par 1,000 acres de terre occupés.....	93
" " " améliorés.....	93
" " " sous culture.....	93
SAUMONS, barils de.....	105 à 113
" proportion par 1,000 de la population.....	105 à 113
SAUVAGES, population aborigène.....	11
" proportion par 1,000 de la population.....	11
" " ménages.....	11
SCANDINAVES, population d'origine scandinave.....	11
" proportion par 1,000 de la population.....	11
" " ménages.....	11
SEIGLE, nombre de boisseaux récoltés de.....	90
" quantité pour chaque habitant.....	90
" " famille.....	90
" proportion par 1,000 acres de terre occupés.....	92
" " " améliorés.....	92
" " " sous culture.....	92
SEXES, dénombrement des sexes par provinces.....	3
" proportion par 1,000 de la population.....	3
" " de chaque sexe.....	3
SHEFFORD, (Comté de), état du mouvement de la population catholique de depuis 1876 jusqu'à 1883 inclusivement.....	138, 139, 144, 145
SHERBROOKE, (Comté de), état du mouvement de la population catholique depuis 1876 jusqu'à 1883 inclusivement.....	136, 137, 142, 143
" (Ville de) population de, comparée avec celle des autres villes en 1861, 1871 et 1881.....	18, 19
" superficie de.....	18
" nombre de personnes par mille carré, kilomètre et acre.....	18, 19
" augmentation par cent.....	19
SOREL, population de, comparée avec celles des autres villes en 1861, 1871 et 1881.....	18, 19
" superficie de.....	18
" nombre de personnes par mille carré, kilomètre et acre.....	18, 19
" augmentation par cent.....	19
SOULANGES, (Comté de), état du mouvement de la population catholique depuis 1876 jusqu'à 1883 inclusivement.....	136, 137, 142, 143
SOURDS-MUETS, nombre des, en 1881.....	69
" proportion par 1,000 de la population.....	69
" " des sexes séparément.....	69
STANSTAD, (Comté de), état du mouvement de la population catholique depuis 1876 jusqu'à 1883 inclusivement.....	138, 139, 144, 145

	PAGES.
THE TERRITORIES, Table A.....	2, 3
“ “ B.....	6, 7
“ “ C.....	10, 11
“ “ D.....	14, 15
“ “ F.....	50 to 53
“ “ G.....	60, 61
“ “ H.....	64, 65
“ “ I.....	68, 69
“ “ J.....	72, 73
“ “ K.....	76, 77
“ “ L.....	80, 81
“ “ M.....	82, 83
“ “ N.....	86, 87
“ “ O.....	90 to 93
“ “ P.....	96, 97
“ “ Q.....	100, 101
“ “ R.....	110, 111
“ “ S.....	132
“ “ number of persons in Canada born in.....	14
“ “ proportion to 1,000 of the population.....	14
“ “ families.....	14
THREE RIVERS, population of, compared with those of other towns in 1861, 1871 and 1881.....	18, 19
“ “ superficies.....	18
“ “ persons per square mile, kilometre and acre.....	18, 19
“ “ increase per cent.....	19
“ “ (County of), movement of the Catholic population from 1876 to 1883 inclusive.....	134, 135, 140, 141
TIMBER, various sorts, cubic feet of.....	101
“ “ ratio to 10,000 acres.....	101
“ “ of unoccupied lands.....	101
TOBACCO, pounds of, in 1881.....	97
“ “ ratio to 1,000 of the population.....	97
TORONTO, population of, compared with those of other towns in 1861, 1871 and 1881.....	18, 19
“ “ superficies.....	18
“ “ persons per square mile, kilometre and acre.....	18, 19
“ “ increase per cent.....	19
TOWNS AND COUNTIES, changes in limits of, since 1872.....	116 to 132
“ “ Village lots, number of.....	80
“ “ ratios to 1,000 of the population.....	80
“ “ “ families.....	80
TRADES, occupations and professions, by classes.....	72
“ “ ratio to 1,000 of the population.....	72
“ “ of each class separately to 1,000 of the aggregate of all.....	73
“ “ of each of the other classes to 1,000 of the agricultural.....	73
TROUT, barrels of.....	105 to 113
“ “ ratio to 1,000 of the population.....	105 to 113
TURNIPS, bushels of, in 1881.....	91
“ “ quantity per each inhabitant.....	91
“ “ “ family.....	91
“ “ ratio to 1,000 acres of land occupied.....	93
“ “ “ improved.....	93
“ “ “ under crop.....	93
U	
UNITED STATES, number of persons in Canada, born in the.....	15
“ “ proportion to 1,000 of the population.....	15
“ “ “ families.....	15
UNITARIANS, number of, in 1881.....	7
“ “ proportion to 1,000 of the population.....	7
“ “ “ families.....	7
UNIVERSALISTS, number of, in 1881.....	7
“ “ proportion to 1,000 of the population.....	7
“ “ “ families.....	7
UNIVERSITIES, number of, and inmates.....	77
“ “ to 10,000 of the population and average number of inmates to each.....	77
UNMARRIED and children, by sex and Province.....	3
“ “ proportion to 1,000 of the population.....	3
“ “ “ families.....	3
UN SOUND MIND, number of, in 1881.....	69
“ “ ratio to 1,000 of the population.....	69
“ “ “ sexes separately.....	69

	PAGES.
STEATFORD, population de, comparée avec celle des autres villes en 1861, 1871 et 1881.....	18, 19
" superficie de.....	18
" nombre de personnes par mille carré, kilomètre et acre.....	18, 19
" augmentation par cent.....	19
SUCRE D'ERABLE, livres de.....	97
" proportion par 1,000 de la population.....	97
SUÈDE, nombre de personnes du Canada, nées en.....	15
" proportion par 1,000 de la population.....	15
" " " ménages.....	11
SUISSES, population d'origine suisse.....	11
" proportion par 1,000 de la population.....	11
" " " ménages.....	11
SUPERFICIE, par provinces en milles et kilomètres carrés.....	2
" proportion de la population par mille et kilomètre.....	2
" des villes ayant plus de 5,000 habitants.....	18
STE. CATHERINE, population de, comparée avec celles des autres villes en 1861, 1871 et 1881.....	18, 19
" superficie de.....	18
" nombre de personnes par mille carré, kilomètre et acre.....	18, 19
" augmentation par cent.....	19
ST. HENRI, population de, comparée avec celles des autres villes en 1861, 1871 et 1881.....	18, 19
" superficie de.....	18
" nombre de personnes par mille carré, kilomètre et acre.....	18, 19
" augmentation par cent.....	19
ST. HYACINTHE (Comté de), état du mouvement de la population catholique depuis 1876 jusqu'à 1883 inclusivement.....	136, 137, 142, 143
" (Ville de), population de, comparée avec celles des autres villes en 1861, 1871 et 1881.....	18, 19
" superficie de.....	18
" nombre de personnes par mille carré, kilomètre et acre.....	18, 19
" augmentation par cent.....	19
ST. JEAN (Nouveau-Brunswick) population de, comparée avec celles des autres villes en 1861, 1871 et 1881.....	18, 19
" superficie de.....	18
" nombre de personnes par mille carré, kilomètre et acre.....	18, 19
" diminution par cent.....	19
" P. Q. (Comté de), état du mouvement de la population catholique depuis 1876 jusqu'à 1883 inclusivement.....	136, 137, 142, 143
ST. JEAN-BAPTISTE (Village de) population de, comparée avec celle des autres villes en 1861, 1871 et 1881.....	18, 19
" superficie de.....	18
" nombre de personnes par mille carré, kilomètre et acre.....	18, 19
" augmentation par cent.....	19
ST. MAURICE (Comté de), état du mouvement de la population catholique depuis 1876 jusqu'à 1883 inclusivement.....	136, 137, 142, 143
ST. THOMAS, population de, comparée avec celle des autres villes en 1861, 1871 et 1881.....	18, 19
" superficie de.....	18
" nombre de personnes par mille carré, kilomètre et acre.....	18, 19
" augmentation par cent.....	19
T	
TABLE GÉNÉRALE DES MATIÈRES.....	IV
" E. population comparée des villes ayant plus de 5,000 habitants en 1861, 1871 et 1881.....	18, 19
" I. seconde partie.....	134 à 145
TABAC, livres de, en 1881.....	97
" proportion par 1,000 de la population.....	97
TÉMISCOUATA (Comté de) état du mouvement de la population catholique depuis 1876 jusqu'à 1883 inclusivement.....	134, 135, 140, 141
TERRES, étendue et condition des exploitations, en 1881.....	83
" nombre des occupants, propriétaires et fermiers de.....	82
" proportion par 1,000 de la population.....	82, 83
" " " occupants.....	82, 83
" moyenne par tête.....	83
" proportion par 1,000 acres de la superficie totale.....	83
TERRÉDONNE, (Comté de) état du mouvement de la population catholique depuis 1876 jusqu'à 1883 inclusivement.....	136, 137, 142, 143
TERRÉNEUVE, nombre de personnes du Canada, nées dans la province de... ..	15
" proportion par 1,000 de la population.....	15
" " " ménages.....	15
TOILES DE MÉNAGE, verges de.....	96
" proportion par 1,000 de la population.....	96
" " " acres améliorés.....	96

	PAGES.
VAUDREUIL, County of, movement of the Catholic population from 1876 to 1883 inclusive.....	136, 137, 142, 143
VERCHÈRES, County of, movement of the Catholic population from 1876 to 1883 inclusive.....	134, 135, 140, 141
VESSELS, fishing, number of, in 1881.....	104 to 112
“ steam, sea-going sailing, barges, number and tonnage.....	81
“ ratio to 1,000 of the population.....	81
“ “ families.....	81
VICTORIA, B.C., population of, compared with those of other towns in 1861, 1871 and 1881.....	18, 19
“ superficies.....	18
“ persons per square mile, kilometre and acre.....	18, 19
“ increase per cent.....	19
VILLAGE and Town Lots, number of, in 1881.....	80
“ ratio to 1,000 of the population.....	80
“ “ families.....	80
V	
WALNUT, black, cubic feet of.....	101
“ soft.....	101
“ ratio to 10,000 acres.....	101
“ “ of unoccupied lands.....	101
WAREHOUSES, factories, stores and shops, number of.....	80
“ ratio to 1,000 of the population.....	80
“ “ families.....	80
WELSH ORIGIN, population of, in 1881.....	11
“ proportion to 1,000 of the population.....	11
“ “ families.....	11
WHEAT, acres and bushels of.....	90
“ quantity per each inhabitant.....	90
“ “ family.....	90
“ ratio to 1,000 acres of land occupied.....	92
“ “ improved.....	92
“ “ under crop.....	92
WHITEFISH, barrels of.....	105 to 113
“ ratio to 1,000 of the population.....	105 to 113
WIDOWED, ages of the, by sexes and provinces, in 1881.....	64, 65
“ ratio to 1,000 of each sex.....	64, 65
“ “ the same age and sex.....	64, 65
“ number of, by sex and Province.....	3
“ proportion to 1,000 of the population.....	3
“ “ each sex.....	3
WINDSOR, population of, compared with those of other towns in 1861, 1871 and 1881.....	18, 19
“ superficies.....	18
“ persons per square mile, kilometre and acre.....	18, 19
“ increase per cent.....	19
WINNIPEG, population of, compared with those of other towns in 1861, 1871 and 1881.....	18, 19
“ superficies.....	18
“ persons per square mile, kilometre and acre.....	18, 19
“ increase per cent.....	19
WOLFE AND RICHMOND, County of, movement of the Catholic population from 1876 to 1883 inclusive.....	138, 139, 144, 145
WOOD, logs of, number of.....	101
“ different kinds.....	101
“ ratio to 10,000 acres.....	101
“ “ of unoccupied lands.....	101
WOODSTOCK, population of, compared with those of other towns in 1861, 1871 and 1881.....	18, 19
“ superficies.....	18
“ persons per square mile, kilometre and acre.....	18, 19
“ increase per cent.....	19
WOOL, pounds of, in 1881.....	87
“ ratio to 1,000 of the population.....	87
“ “ acres under crop.....	87

Y

YAMASKA, County of, movement of the Catholic population from 1876 to 1883 inclusive.....	136, 137, 142, 143
--	--------------------

INDEX

	PAGES.
TORONTO, population de, comparés avec celle des autres villes en 1861, 1871 et 1881	18, 19
" superficie de	18
" nombre de personnes par mille carré, kilomètre et acre	18, 19
" augmentation par cent	19
TRÉFLE et graine de mil, nombre de boisseaux récoltés de	91
" quantité pour chaque habitant	91
" " " famille	91
" proportion par 1,000 acres de terre occupés	93
" " " " améliorés	93
" " " " sous culture	93
TROIS-RIVIÈRES, (Ville de) population des, comparée avec celle des autres villes en 1861, 1871 et 1881	18, 19
" superficie de	18
" nombre de personnes par mille carré, kilomètre et acre	18, 19
" augmentation par cent	19
" état du mouvement de la population catholique de la ville des, depuis 1876 jusqu'à 1883 inclusivement	134, 135, 140, 141
TRUITES, barils de, en 1881	105 à 113
" proportion par 1,000 de la population	105 à 113
U	
UNITAIRES, nombre de personnes de cette confession	7
" proportion par 1,000 de la population	7
" " " ménages	7
UNIVERSALISTES, nombre de personnes de cette confession	7
" proportion par 1,000 de la population	7
" " " ménages	7
" nombre d'églises universaliste	76
" " moyen de personnes de chaque église	76
UNIVERSITÉS ET COLLÈGES, nombre des, leur population, ainsi que la moyenne des habitants de chaque établissement.	77
V	
VACHES laitières, nombre de	86
" proportion par 1,000 de la population	86
" " " acres sous culture	86
VAUDREUIL (Comté de) état du mouvement de la population catholique depuis 1876 jusqu'à 1883 inclusivement	136, 137, 142, 143
VEROUIÈRES (Comté de) état du mouvement de la population catholique depuis 1876 jusqu'à 1883 inclusivement	134, 135, 140, 141
VERGERS ET JARDINS, nombre des, en 1881	83
" " moyenne par tête de la population	83
" " proportion par 1,000 acres de la superficie totale	83
VEUFs ET VEUVES, nombre des, par sexe et province	3
" " proportion par 1,000 de la population	3
" " " de chaque sexe séparément	3
" " " âges des, par sexes et par provinces	64, 65
" " " proportion par 1,000 de la population	64, 65
" " " " des mêmes âges et sexes	64, 65
VICTORIA, population de, comparée avec celle des autres villes en 1861, 1871 et 1881	18, 19
" superficie de	18
" nombre de personnes par mille carré, kilomètre et acre	18, 19
" augmentation par cent	19
VILLE ET CONFÉS ELECTORAUX, population de 1871 et 1881 comparées	116 à 132
W	
WINDSOR, population de, comparée avec celle des autres villes en 1861, 1871 et 1881	18, 19
" superficie de	18
" nombre de personnes par mille carré, kilomètre et acre	18, 19
" augmentation par cent	19
WINNIPEG, population de, comparée avec celle des autres villes en 1861, 1871 et 1881	18, 19
" superficie de	18
" nombre de personnes par mille carré, kilomètre et acre	18, 19
" augmentation par cent	19
WOLFE (Comté de) état du mouvement de la population catholique depuis 1876 jusqu'à 1883 inclusivement	138, 139, 144, 145
WOODSTOCK population de, comparés avec celle des autres villes en 1861, 1871 et 1881	18, 19
" superficie	18
" nombre de personnes par mille carré, kilomètre et acre	18, 19
" augmentation par cent	19
Y	
YAMASKA. (Comté de) état du mouvement de la population catholique depuis 1876 jusqu'à 1883 inclusivement	136, 137, 142, 143

Statistics Canada Library
Bibliothèque Statistique Canada



1010021359